



Juvisy / GRAND  
PARIS

MAGAZINE D'INFORMATIONS MUNICIPALES  
DE JUVISY-SUR-ORGE // N°300 // Juillet - août 2021

# Cet été à Juvisy

RETROUVEZ-NOUS SUR [JUVISY.FR](http://JUVISY.FR)



## ÉDITO DE MADAME LE MAIRE

### DOSSIER

4-7 • Cet été à Juvisy.

### GÉNÉRATIONS

- 8 • L'IFAC fait sa rentrée !
- 9 • Garantie Jeunes : augmentation du nombre de places disponibles.

### CULTURE / ASSOCIATIONS / SPORT / MÉMOIRE

- 10 • Bienvenue au Meeple club !
- 11 • À table la banlieue !
- 12 • Stages de pratique artistique.
- 13 • Portrait : Profane. Les musiciens juvisiens sortent leur 5<sup>ème</sup> album !

### SÉCURITÉ

- 14 • Signature de la convention PM Viry et Juvisy.

### SANTÉ

- 15 • La maison médicale de garde.

### CADRE DE VIE | ENVIRONNEMENT

- 16 • Les travaux de l'été du SEDIF.
- 17 • Cet été, la rue de Draveil fait peau neuve !
- 18 • Fibre optique : quelles démarches ?
- 19 • Plan bus RATP : 100% électrique et biogaz en 2025 !



## CANICULE, FORTES CHALEURS

## ADOPTÉZ LES BONS RÉFLEXES

### RAPPEL CANICULE

Vous avez 60 ans et + (ou en situation de handicap), vous êtes isolé(e) et avez une santé fragile, il est encore temps de vous inscrire sur le registre canicule

en appelant le service des Aînés au 01 69 12 50 00.

En cas de déclenchement canicule par le Préfet, le service des Aînés vous contactera chaque jour afin de faire un point de votre situation.



Mouiller son corps et se ventiler



Manger en quantité suffisante



Maintenir sa maison au frais : fermer les volets le jour



Ne pas boire d'alcool



Donner et prendre des nouvelles de ses proches



Éviter les efforts physiques



BOIRE RÉGULIÈREMENT DE L'EAU

“ Au plaisir de vous retrouver à la rentrée de septembre, je vous souhaite un bel été à Juvisy !



**JUVISY magazine** : Directrice de la publication, Lamia Bensarsa Reda. Rédacteur en chef, Moïse Fournier. Secrétariat de rédaction, Moïse Fournier. Rédaction, Moïse Fournier. Photos, Moïse Fournier (sauf mention contraire). Photo de Une, Moïse Fournier. Création, Romy Juret, Julie Ducarne. Mise en page, Julie Ducarne. Impression, La Maison des Impressions. Diffusion, Le diffuseur de la Ville de Juvisy.  
 Tirage : 9 000 exemplaires. Imprimé sur papier recyclé Respecta. Signalez un problème de distribution au 01 69 12 50 06.  
 Date de parution : 23 juillet 2021  
 Mairie de Juvisy 6 rue Piver 91260 Juvisy-sur-Orge.



Retrouvez toutes les infos, photos et vidéos sur notre page facebook

Les restrictions se sont levées une à une. Vous avez été nombreux à investir les terrasses et les restaurants. La réouverture des magasins a redonné confiance en l'avenir, ranimant aussi nos rues d'un brouhaha qui nous avait manqué. Les activités sportives et culturelles ont pu recommencer et la vie reprend enfin progressivement son cours normal. Vous avez aussi pu goûter à nouveau au plaisir d'une toile dans les salles obscures, à savourer une pièce de théâtre ou d'un spectacle. Bientôt s'offriront à nous les longues nuits d'été, l'occasion de se retrouver entre amis et de profiter de quelques moments hors du temps dont nous avons tous vraiment besoin.

Nous avons tous, je crois, conscience que la situation sanitaire reste fragile et que tant que la vaccination n'a pas protégé suffisamment de personnes, le risque d'un nouvel épisode de la pandémie n'est pas écarté. Nous nous employons donc, avec les professionnels de santé du territoire, que je remercie sincèrement, à maintenir un fort taux de vaccination. L'ouverture d'un centre de vaccination éphémère à l'hôpital de Juvisy, en complément des centres ouverts en Essonne, permettra, je l'espère, de vacciner davantage de Juvisiens.

Cette crise sanitaire, qui s'éloigne peu à peu, nous a ouvert les yeux sur l'essentiel, ce qui fait le sel de nos vies : le goût des choses simples,

être libre et bien entouré...elle aura aussi révélé combien la démocratie représentative qui, si elle continue de fonctionner, est de plus en plus fragilisée par une participation, de plus en plus faible, aux élections, dernièrement les départementales et les régionales. La première tentation est de voir le signe d'une crise démocratique. La seconde est de culpabiliser les citoyens de ne pas s'être déplacés nombreux aux urnes. La lecture de l'abstention peut, je crois, emprunter une voie différente. Les Français sont fatigués des élections qu'on leur promet jouées à l'avance. Le flot continu des médias et des réseaux sociaux n'arrange rien au débat démocratique, tant les arguments tournent en rond et ne touchent que les convaincus. Dans la grande année électorale qui s'annonce en 2022, nous aurons la responsabilité collective de permettre vraiment le débat...

En attendant, l'été est là et nous permettra de prendre le recul nécessaire pour pouvoir repartir positivement. Au plaisir de vous retrouver à la rentrée de septembre, je vous souhaite un bel été à Juvisy !

*Très sincèrement  
Lamia Bensarsa Reda*

DOSSIER

# Cet été à Juvisy

*L'été est là et avec lui, chacun d'entre nous a envie de s'évader grâce au sport, à la culture et aux loisirs. Comme chaque année, la période estivale à Juvisy rime avec de nombreuses animations proposées pour chacune et chacun d'entre nous, de n'importe quel âge. Pour ce numéro, nous avons consacré le dossier de ce magazine au programme des activités qui s'offrent à vous et qui nous permettront collectivement de retrouver le goût du partage et des rencontres après cette (trop) longue période d'interdictions sanitaires.*

## Le bal des pompiers

Chacun le sait, entre Juvisy et ses pompiers, c'est une grande histoire d'amour qui dure depuis des décennies ! S'il est un rendez-vous que les habitants apprécient particulièrement, c'est bien le traditionnel bal des pompiers. Si vous souhaitez guincher avec nos chers soldats du feu, réservez d'ores et déjà votre soirée du 13 juillet.

**Bal des pompiers, tombola, DJ, buvette...**

**Mardi 13 juillet, à partir de 19h**

**Devant la caserne, rue du Dr Vinot**

**Infos : 01 69 12 50 65**



## Pour un été sportif avec nos associations !

Pour la deuxième année, la Ville de Juvisy et nos associations sportives se mobilisent pour que l'été reste un moment actif. Alors que vous avez été nombreux à ne pas pouvoir pratiquer vos activités sportives à cause de la crise sanitaire, la municipalité a souhaité favoriser l'accès des clubs juvisiens aux structures et espaces sportifs.

**Fitness Team Juvisy :** du 2 au 13 août,

- 15-16 ans de 16h à 18h,
- adultes de 19h30 à 20h30.

Au parc des Grottes.

**Aviron :**

- 6, 7, 8, 20, 21, 22, 27, 28 et 29 juillet et les 3, 4, 5, 25, 26 et 27 août pour les enfants à partir de 11 ans.
- 15 et 16 juillet et 11 et 18 août pour les adultes.

Société nautique de la Haute Seine  
49 avenue Libert à Draveil.

• Contact : 06 31 51 65 31 - 06 13 14 58 44  
inscription@snhs-aviron.fr.

**Boxe :**

- 6-11 ans de 17h30 à 18h30,
  - 12-15 ans de 18h30 à 19h30,
- tous les mercredis et vendredis du 12 juillet au 20 août.
- 16-60 ans du lundi au vendredi du 12 juillet au 20 août de 20h à 22h.
  - 60 ans et + : en attente du planning.
- Au gymnase Ladoumègue ou en extérieur.
- Contact : 06 28 06 83 69 - 06 51 23 42 15  
mettarts91@gmail.com

Retrouvez le programme des activités sportives proposées par les clubs de la Ville sur [juvisy.fr](http://juvisy.fr)

Service Vie locale : 01 69 12 50 65

## Stage multisports

Du lundi 23 au vendredi 27 août, en partenariat avec des associations sportives de Juvisy, la Ville proposera une nouvelle édition du stage multisports pour les enfants de 6 à 12 ans qui ne partent pas en vacances.

Les bulletins d'inscription sont à retirer à l'espace Marianne ou à télécharger sur [juvisy.fr](http://juvisy.fr) et à déposer exclusivement à l'espace Marianne ou à envoyer par mail à :

[vielocale@mairie-juvisy.fr](mailto:vielocale@mairie-juvisy.fr)

**Du lundi 23 au vendredi 27 août**

**Inscriptions jusqu'au mercredi 18 août**

**Infos : 01 69 12 50 43**



## L'Île-de-France fête le théâtre au Port aux Cerises

La culture au grand air est de retour ! La Région Île-de-France offre aux Franciliens, cet été encore, un moment de théâtre populaire et gratuit dans ses îles de loisirs à travers L'Île-de-France fête le théâtre. Ce sera notamment le cas au Port aux Cerises du 10 au 18 juillet.

Vous aimez le théâtre, les artistes, les belles histoires ? Vous aimez être spectateur, mais vous avez toujours rêvé de monter sur les planches ?

La Région et la Compagnie Les Tréteaux de France vous proposent des spectacles gratuits pour tous et des ateliers d'initiation à l'art théâtral gratuits pour grands et petits.

Alors, ne manquons pas ce grand moment et profitons-en pour dire à quel point nous aimons le spectacle vivant !

**L'Île-de-France fête le théâtre au Port aux Cerises**

**Du 10 au 18 juillet 2021 // Gratuit**

**<http://www.iledefrance.fr/fetetheatre>**



# les Toiles Chantantes

Samedi 10 juillet 2021

**Vice-versa**

de Pete Docter et Ronaldo Del Carmen

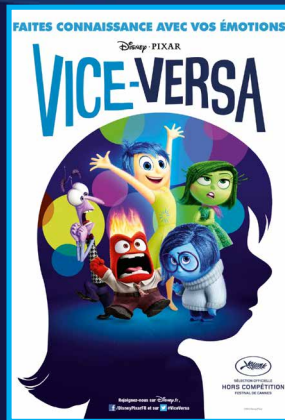

En plein Air

22h - Parc de la Mairie - Juvisy - GRATUIT  
dès 20h : Restauration sur place

Samedi 28 août 2021

**Minuscule 2**

de Hélène Giraud, Thomas Szabo

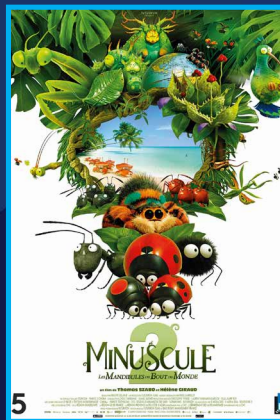

En plein Air

22h - Parc de la Mairie - Juvisy - GRATUIT  
dès 20h : Restauration sur place

Juvisy  
GRAND  
PARIS

YA FOUËI

LES BORDS DE SCÈNES  
THÉÂTRES & CINÉMAS

## Ciné plein air

### Vice-versa

Samedi 10 juillet, faites-vous une toile dans le parc de la Mairie ! Dans le cadre du Festival Les Toiles Chantantes, en partenariat avec les Bords de Scènes et l'association Ya Fouëi, venez découvrir Vice-versa, le film d'animation de Pete Docter et Ronaldo Del Carmen.

Laissez-vous emmener par Charlotte Le Bon, Pierre Niney et Mélanie Laurent au quartier Général, le centre de contrôle situé dans la tête de la petite Riley, 11 ans où cinq Émotions sont au travail... À leur tête,

Joie, débordante d'optimisme et de bonne humeur, veille à ce que Riley soit heureuse. Peur se charge de la sécurité, Colère s'assure que la justice règne, et Dégoût empêche Riley de se faire empoisonner la vie – au sens propre comme au figuré. Quant à Tristesse, elle n'est pas très sûre de son rôle...

### Minuscule 2

Samedi 28 août, pour le deuxième ciné plein air de l'été, vous allez vous prendre pour des géants ! Transportez-vous du parc de la Mairie aux Caraïbes ! La coccinelle, la

fourmi et l'araignée reprennent du service à l'autre bout du monde. Nouveau monde, nouvelles rencontres, nouveaux dangers... Les secours arriveront-ils à temps ?

### Les Toiles Chantantes

• **Vice-versa Samedi 10 juillet à partir de 20h (début de la séance à 22h)**

• **Minuscule Samedi 28 août à partir de 20h (début de la séance à 22h)**

**Tout public**

**Parc de la Mairie**

**Food truck / Restauration**

**Service Vie locale : 01 69 12 50 65**

## PROMENADE

# Une journée au parc...

*Une météo radieuse, un bon livre et un panier pique-nique, le gazouillement des oiseaux dans nos parcs... Il ne faut vraiment pas grand-chose pour passer de jolis instants d'été à Juvisy. Comme chaque année, les parcs de la ville sont ouverts au public 7j/7.*

## • Parc de la Mairie

Accessible par deux entrées (par la rue Piver et par l'avenue de la Cour de France), le parc est très apprécié des visiteurs qui viennent y déjeuner ou y faire du sport à la belle saison.

## • Parc Ducastel

Le parc Ducastel, du nom d'un architecte juvisien, s'insère dans le prolongement du parc de la Mairie pour former un ensemble cohérent en liaison directe avec le parc aux oiseaux et le parc Flammarion. Depuis 1970, suite aux travaux d'élargissement de la N7, il accueille les statues du Pont des Belles Fontaines.

## • Parc Camille Flammarion

Situé rue de l'Observatoire, le parc Camille Flammarion est un jardin clos de 2,1ha classé depuis 1988. Le parc est globalement resté comme il fut conçu à l'époque de

Camille Flammarion vers 1880, malgré la tempête de 1999. C'est un endroit remarquable où le temps semble suspendu.

## • Le Parc aux oiseaux

Acquise par Camille Flammarion, la parcelle du parc aux oiseaux est le lien entre les parcs de la Mairie, Ducastel et le parc des Grottes (avec lequel il faisait partie du domaine de l'ancien château de Juvisy détruit en 1944). On y trouve toutes sortes d'espèces végétales, dont la très rare Tulipe sauvage (*Tulipa sylvestris*), espèce protégée en France.

## • Le jardin Debussy Champagne

Situé sur le Plateau, le jardin Debussy Champagne est célèbre pour son vaste théâtre de verdure, propice aux jeux en famille. Il propose désormais un parcours d'agrès pour celles et ceux qui souhaitent garder la forme.

## • Les parcs Gounod et Camille Lambert

Ancienne propriété bourgeoise, le parc Gounod comprend une belle demeure qui accueille aujourd'hui des associations. Le parc Camille Lambert doit quant à lui son nom à ce peintre belge venu s'installer à Juvisy en 1919. Il fit don en 1956 de cette propriété à la commune à la condition qu'une école d'art y soit ouverte. Depuis quelques semaines, le pavillon de Camille Lambert a été labellisé « Patrimoine d'Intérêt Régional » par la Région Île-de-France.

## • Le parc de Seine

Aménagé au cœur de la résidence Monttessuy, le parc de Seine est un petit havre de verdure au cœur du quartier. Donnant sur la Seine et le quai Gambetta, c'est un lieu très apprécié des familles.





CENTRE DE LOISIRS

## L'IFAC fait sa rentrée !



*Au terme de la procédure de renouvellement de marché public, un nouveau partenaire organisera à partir de septembre l'animation des temps périscolaires et de loisirs de nos enfants. Il y a quelques jours, Amandine Costa, adjointe au maire chargée de la Famille, de la petite enfance, de l'enfance et des aînés, rencontrait Jérémy Fioramonti, le coordinateur de l'IFAC qui travaille d'ores et déjà avec les animateurs à l'organisation de la rentrée.*

### Madame Costa, la Ville a changé d'opérateur pour l'animation des temps périscolaires et de loisirs des petits Juvisiens. Quelle est la raison de ce choix ?

**AM :** Depuis des années, Juvisy a fait le choix d'organiser l'accueil périscolaire et de loisirs en délégation de service public (DSP). C'est donc un opérateur extérieur qui accueille, propose des activités ludiques et pédagogiques à nos enfants sur les temps périscolaires et de loisirs, le mercredi et durant les vacances. Le renouvellement

d'une DSP est soumise au code très strict des marchés publics, c'est-à-dire qu'un appel à candidatures est fait pour que la Ville puisse désigner un nouvel opérateur conformément au cahier des charges que nous avons élaboré.

### Quels sont les critères de ce cahier des charges ?

**AM :** Nous avons suivi un seul cap : proposer ce qu'il y a de mieux pour nos enfants en termes de projets pédagogiques, de rigueur et de qualité d'accueil ! Au terme

d'un rigoureux travail d'analyses objectives, nous avons choisi l'IFAC.

### Monsieur Fioramonti, pouvez-vous présenter l'IFAC en quelques mots ?

**JF :** L'IFAC est une association nationale issue du mouvement de l'Éducation populaire qui est présente sur l'ensemble du territoire. Nos valeurs sont la citoyenneté, la laïcité et la responsabilisation de l'individu. Nos piliers éducatifs sont la sécurité avec bienveillance et bienveillance, la promotion du libre arbitre, et l'action

### BOURSE AU PERMIS 2021

Jeudi 17 juin, Madame le Maire et les bénéficiaires de la Bourse au permis de conduire signaient la charte d'engagement qui permettra aux jeunes d'obtenir une aide pour financer leur permis en contrepartie d'un engagement citoyen. Celui-ci pourra être réalisé au sein d'un service municipal ou d'une association de la ville.





en complémentarité avec l'École. Comme les temps d'accueil sont entremêlés avec les temps scolaires, la communication et les échanges avec les directions d'école et les enseignants sont des éléments fondamentaux.

**Les enfants et les familles sont très attachés à leurs animateurs qu'ils connaissent parfois depuis plusieurs années. LIFAC travaillera bien avec eux ?**

**JF :** La Ville a fait le choix dans son cahier des charges de reprendre l'intégralité du personnel ! Nous reprenons des personnes investies sur le territoire depuis de nombreuses années, nous pouvons donc compter sur leur expertise, leur connaissance du contexte, du territoire et surtout des enfants. Ce n'est que sur cette base que nous pourrions mettre en place les projets que nous voulons développer avec la Ville.

**Que comptez-vous proposer de nouveau ?**

**JF :** Nous comptons uniformiser les organisations proposées aux familles et aux enfants tout en respectant les spécificités de chaque accueil de loisirs. Dès la rentrée,

nous allons travailler avec les directeurs des structures de loisirs à la rédaction de projets pédagogiques, sur la base d'une charte commune. Notre premier objectif pour les familles est de développer la communication en mettant en place des outils, comme notre ardoise du jour qui présente l'équipe, les infos du moment et les plannings d'activités.

**Pouvez-vous nous donner quelques informations quant à vos premiers projets ?**

**JF :** Notre objectif principal aujourd'hui est de proposer une rentrée sereine et sécurisante, en passant par une présentation des équipes et des organisations de chaque site ! Pour ce faire, les représentants de l'IFAC se sont présentés aux équipes d'animateurs début juin et, d'ores et déjà, une dizaine de réunions se sont tenues pour préparer ce grand rendez-vous. Parmi nos projets, nous allons mettre en place des univers littéraires pour chaque période de vacances scolaires en découvrant un livre nouveau. Il n'y aurait rien d'étonnant à ce qu'Harry Potter fasse atterrir son « Nimbus 2000 » sur les accueils de loisirs durant les vacances d'automne...

## JEUNESSE

# Garantie Jeunes : augmentation du nombre de places disponibles.

**La Garantie Jeunes est un dispositif d'accompagnement renforcé vers l'emploi qui s'adresse aux jeunes âgés de 16 à 25 ans et ouvre le droit à une allocation mensuelle de 497 euros sur une durée de 12 mois.**

Dans le cadre du plan 1 Jeune 1 Solution, l'État augmente le nombre de places disponibles en Garantie Jeunes. Rappel : La Mission locale accompagne le jeune de façon personnalisée en construisant avec lui un parcours dynamique, individuel et collectif, combinant expériences de travail, élévation du niveau de connaissances/compétences clés et suivi social. La démarche s'appuie sur l'identification et la valorisation des points forts et des compétences du jeune, acquises dans l'action, y compris non professionnelles

(sport, culture) et transférables aux situations professionnelles.

**Contactez la Mission Locale par mail :**  
[contact@nordessonne-mlidf.org](mailto:contact@nordessonne-mlidf.org)  
**Mission Locale Nord Essonne Antenne de Juvisy Antenne de Viry Antenne de Savigny :** 9 rue du Docteur Vinot - 2 place René Coty - 27 Grande Rue 91260 Juvisy sur Orge // 91170 Viry-Châtillon // 91600 Savigny sur Orge  
 01 69 38 29 10 // 01 83 53 80 50 // 01 83 53 83 50

## SENIORS

### Les sorties de juillet et août :

- Jeudi 8/07 : balade fluviale péniche Alternat – Quai Gambetta – 13h30
- Jeudi 15/07 : sortie à la mer – Veule Les Roses – départ 6h
- Jeudi 22/07 : séance au cinéma Agnès Varda – film « Garçon chiffon » - 14h
- Jeudi 29/07 : atelier de fabrication de parfum – salle des Travées 10h
- Jeudi 8/08 : sortie à la mer – Trouville, départ 6h
- Jeudi 13/08 : spectacle Ombres Chinoises et Magie, salle des Travées, 14h30
- Vendredi 20/08 : balade fluviale péniche Alternat – Quai Gambetta, 13h30
- Vendredi 27/08 : concert Gospel – salle des Travées – 14h30

**Inscription auprès du service Aînés Espace Marianne – 01 69 12 50 00**

### Une aide psychologique pour les seniors :

Vous êtes retraité(e) de + de 60 ans, proche ou aidant familial ? Vous habitez Juvisy sur Orge ? Vous ressentez le besoin d'une écoute personnalisée pour évoquer vos difficultés ? Le CLIC vous propose un accompagnement téléphonique gratuit et confidentiel assuré par une psychologue. Contactez le CLIC au 01 69 57 80 92 pour prendre rdv.



### Service d'aide aux aidants :

Vous êtes en situation de handicap, vous n'avez plus de solution d'accompagnement ou de soins en raison de la crise ? Vous êtes un aidant et vous avez besoin de soutien ? Vous avez un besoin d'appui pour reprendre vos activités habituelles ? Appelez le 0 800 360 360 du lundi au vendredi de 9h à 18h. L'association « L'Espace Singulier », en collaboration avec le Conseil Départemental de L'Essonne, vous met en relation avec une équipe locale de conseillers pour répondre au mieux à vos attentes.



## NOUVELLE ASSOCIATION

## Bienvenue au Meeple club !

*Fraîchement créée à Juvisy, l'association Meeple Club propose de faire connaître l'univers riche et quasi infini des jeux de société. Passionnés et passionnants, les 5 membres fondateurs souhaitent faire tomber les barrières pour permettre à un maximum de personnes de trouver des pratiques ludiques qui leur conviennent.*

Candy, Philippe, Guillaume, Gregory et Floriane sont ce que l'on appelle des mordus des jeux de société, mais aussi de tout ce que sous-entend le « ludisme » en termes de convivialité, de pédagogie et de culture. « Jouer en société, c'est passer de bons moments avec les autres ! déclare Philippe. C'est tout autant une pratique ludique que sociale, mais c'est aussi un extraordinaire moyen d'apprendre sur tous les sujets, poursuit Candy. Car des jeux, il y en a des milliers ! » Que vous soyez passionné ou intéressé par n'importe quoi, vous trouverez forcément un jeu qui vous conviendra. « Les « ludistes » sont curieux de tout et la création actuelle des jeux de société, avec 1500 nouveaux jeux par an, nous permet d'aborder toutes les thématiques et à tous les âges. »

Si la crise sanitaire s'est traduite par une impossibilité de se retrouver pour jouer durant plusieurs mois, nos « ludistes » avouent que le confinement a permis de renouer avec la pratique des jeux de société en famille. « Le jeu de société, c'est aussi une alternative aux écrans, notamment pour les enfants, en plus de développer chez eux des capacités immenses. La dimension pédagogique est très importante, car jouer c'est respecter les règles, admettre de perdre, apprendre l'humilité, comprendre les langues étrangères... Bref, ce n'est que du plus ! » Ce sont toutes ces raisons qui ont donc présidé à la création de l'association, mais aussi le souhait de créer à terme un grand événement ludique annuel à Juvisy. « Nous aimerions fédérer des habitants, d'autres associations et des magasins

de jeux pour créer un festival comme le Festival Ludique International de Parthenay, le fameux FLIP. Nous souhaitons aussi intervenir dans les écoles ou les centres de loisirs pour faire découvrir les jeux aux enfants. »

Rendez-vous le 5 septembre prochain, pour rencontrer le Meeple Club à la journée des associations au Parc des Grottes.

Toutes les infos pratiques seront communiquées dans le guide des associations qui paraîtra fin août.

### Contacts :

06 66 90 89 20 - Présidente  
06 07 42 32 68 - Trésorier  
meepleclub91@gmail.com

## MAISON DE BANLIEUE ET DE L'ARCHITECTURE

## À table la banlieue !

Des labours du Moyen Âge aux jardins partagés de nos villes de banlieue, le paysage francilien est fortement marqué par la production alimentaire et par l'approvisionnement. L'industrie alimentaire a succédé aux cultures, suivie par les équipements commerciaux et logistiques : les Grands Moulins de Corbeil, le premier hypermarché de France à Sainte-Geneviève-des-Bois ou le marché international de Rungis. Aujourd'hui, les préoccupations écologiques et les initiatives pour une agriculture locale et de qualité continuent de façonner notre territoire. Autour de l'exposition À table la banlieue ! installée à la Maison de Banlieue et de l'Architecture du 19 mai 2021 au 16 février 2022, de nombreux événements vous

invitent à découvrir cette histoire in situ de juin à septembre 2021.

À Juvisy, découvrez l'expo en plein air « Un goût de banlieue » dans la Grande rue pour raconter l'histoire croisée de la banlieue et de l'alimentation.

Retrouvez le programme juin-juillet 2021 de la Maison de banlieue et de l'architecture sur

[www.maisondebanlieue.fr](http://www.maisondebanlieue.fr)

Exposition À table la banlieue ! ouverte le mercredi et samedi, 14h-18h, entrée libre.

41, rue G.-Anthonioz de Gaulle

91200 Athis-Mons

tél : 01 69 38 07 85

[infos@maisondebanlieue.fr](mailto:infos@maisondebanlieue.fr)

## OBSERVATOIRE

## Le retour du télescope d'Antoniadi à Juvisy !

Il y a 112 ans, les astronomes Eugène Michel Antoniadi et Ferdinand Quenisset observaient la planète Mars avec un télescope de configuration Newton, construit par Calver, doté d'un miroir primaire de 216mm et d'une longueur focale de 2m. Le 13 octobre dernier, grâce à un aimable collectionneur, un appareil similaire ayant lui aussi appartenu à Antoniadi a trouvé sa place à l'Observatoire de Juvisy.

« Nous remercions chaleureusement Gérard Matheron pour ce don qui nous permet désormais d'observer dans les mêmes conditions qu'en 1909 », déclare Jean Guérard, membre de la Société Astronomique de France et Directeur général de l'Observatoire Camille Flammarion.

## AMICALE DES POMPIERS

## Le calendrier, ça se prépare à l'avance !

La Ville de Juvisy aime les pompiers ! Comme chaque année depuis 2019, c'est le service Communication de la Ville de Juvisy qui réalise les photos qui illustreront le calendrier des pompiers. Il y a quelques jours, c'est sur le pont des Belles Fontaines que le rendez-vous était donné pour la photo de couverture. Pour le reste, il vous faudra attendre quelques mois...

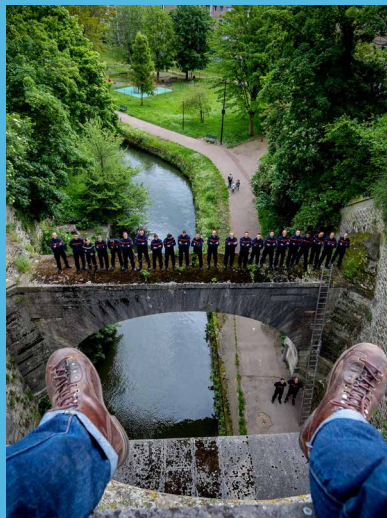

## ÉCOLE D'ART CAMILLE LAMBERT

### Stages de pratique artistique

*Du mardi 24 au vendredi 27 août, l'École et Espace d'art contemporain Camille Lambert invite Anaïs Gauthier (plasticienne) et Tereza Lochmann (graveur) à mener quatre stages de pratique artistique.*

#### ANAÏS GAUTHIER - CIRCUIT EN FOLIE

Du mardi 24 au vendredi 27 août  
Stage enfants 7-10 ans > 10h-12h  
Stage parents/enfants 7-10 ans > 14h-16h

Les participants réaliseront avec Anaïs Gauthier une installation collective mêlant sculpture et science s'inspirant du Cours des choses du duo d'artistes Fischli et Weiss.

#### TEREZA LOCHMANN - LA GRAVURE DANS TOUS SES ETATS

Du mardi 24 au vendredi 27 août  
Stage enfants 10-12 ans > 10h-12h

Du mardi 24 au jeudi 26 août  
Stage adultes > 14h-17h

Tereza Lochmann proposera un nouveau regard sur la gravure. À partir de matériels de récupération, les participants seront invités à détourner les techniques et outils de la gravure, et à jouer de façon aléatoire avec les empreintes de textures et les superpositions.

**Inscription par mail jusqu'au 3 juillet :**  
[eart.lambert@grandorlyseinebievre.fr](mailto:eart.lambert@grandorlyseinebievre.fr)  
**Tarif : gratuit pour les élèves inscrits à l'École d'art en 2020-2021, 29€ pour les participants non-inscrits. Matériel fourni par l'École d'art.**

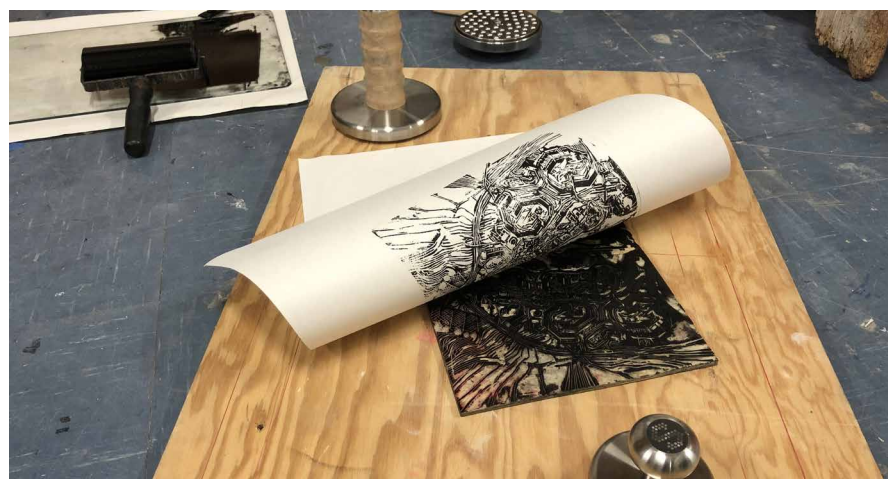

#### L'AGENDA DE L'ÉCOLE D'ART

##### Inscriptions 2021-2022

Les ateliers proposés sont ouverts aux enfants à partir de 6 ans et aux adultes : dessin, peinture, céramique, modelage, vidéo, film d'animation, création graphique, bande dessinée, atelier expérimental, ainsi qu'un atelier non diplômant de préparation aux écoles d'art.

##### Infos pratiques :

Les dossiers d'inscription sont à retourner avant le 3 juillet.

Séances d'inscription en septembre :  
mercredi 8 septembre de 14h à 19h et  
vendredi 10 septembre de 18h à 20h en  
présence des professeurs.  
Rentrée le lundi 13 septembre.

##### Renseignements :

01 69 57 82 50 / [eart.lambert@grandorlyseinebievre.fr](mailto:eart.lambert@grandorlyseinebievre.fr)

##### Exposition Album de Mireille Blanc

Jusqu'au 3 juillet

Entrée libre du mardi au samedi de 14h à 18h

#### L'AGENDA DU CONSERVATOIRE

• Dans le cadre des "Bords d'été - Polar" Adonis Palacios, Pianiste officiel du projet Vox de Radio France et de la Maîtrise de Radio France, et le Big Band des Portes de l'Essonne s'associent pour mettre en musique la nouvelle « le jour où j'ai disparu » d'Eric Pessan.  
**Vendredi 2 juillet** à 20h30, parc Ducastel, Juvisy-sur-Orge  
**Samedi 3 juillet** à 21h45, Parvis de la mairie, Athis-Mons

• Du 7 au 09 juillet, stage de danse (danse enfants, danse classique et contemporaine). Ce stage est ouvert gratuitement à tous les élèves danseurs des conservatoires du territoire à partir de 5 ans.

**Inscription en ligne dans la limite des places disponibles :**  
<https://bit.ly/stagedanse2021> -  
**Informations :** [anais.vergez@grandorlyseinebievre.fr](mailto:anais.vergez@grandorlyseinebievre.fr)

##### Informations administratives

- Fin des cours : le mercredi 30 juin
- Reprise des cours : le lundi 13 sept

##### Horaires d'ouverture des secrétariats en juillet, août et début septembre :

- Les 1<sup>er</sup> et 2 juillet, les 30 et 31 août 2021 : de 14h à 19h, uniquement sur le site de Juvisy
- A partir du 1<sup>er</sup> septembre :  
Lundi, mardi et jeudi : de 14h à 19h (Athis-Mons et Juvisy)  
Mercredi : de 9h30 à 12h30 et de 14h à 19h (Athis-Mons et Juvisy)  
Vendredi : de 14h à 16h (Athis-Mons et Juvisy)  
Samedi : de 9h30 à 13h (Athis-Mons uniquement)

Suivez-nous sur nos pages Facebook (@conservatoiresportessesonne) et YouTube

#### AGENDA DE LA MÉDIATHÈQUE

• Mercredi 21 juillet – 16h30

Atelier créatif

A partir de 5 ans - Sur inscription

• Samedi 24 juillet – 15h30

Blind test

Tout public - Sur inscription

• Vendredi 27 août – 16h30

Atelier créatif

A partir de 5 ans - Sur inscription



# Profane

## Les musiciens juvisiens sortent leur 5<sup>ème</sup> album !



**Au fil des années depuis 1993, Profane a su s'affirmer comme une véritable référence de la scène francilienne. De concert en concert, d'album en album. Aujourd'hui, les cinq membres du groupe juvisien reviennent avec « Des étincelles et du miel », leur cinquième opus. Nous avons écouté cette petite pépite qui donne véritablement envie de reprendre le chemin des salles de concert.**

« Profane : personne qui n'est pas au nombre des adeptes d'une religion, d'une doctrine... » Si certains sacralisent les genres musicaux, les styles pour en faire des chapelles hermétiques, Laurent le chanteur, Christophe le batteur, Mathieu le bassiste, Xavier le clavier et Christophe le chanteur et l'harmoniciste en forcent les portes pour s'approprier les codes du pop, du funk, du rock, du tango et même de la java pour en faire un album étonnant. Les musiciens juvisiens ont travaillé en prenant leur temps avant d'enregistrer « Des étincelles et du miel » dans le mythique Château d'Hérouville comme Bowie, les Stone, Pink Floyd et autres Bee Gees l'ont fait avant eux. « Ça fait 5 ans que nous travaillons sur cet album, précise Laurent, et nous avons mis deux ans pour l'enregistrer. Le premier confinement nous aura au moins laissé le temps de finaliser l'album tranquillement. La magie du vieux château a une nouvelle fois opéré, car l'album a quasi entièrement été enregistré en live, à même la voix, grâce à la merveilleuse acoustique mondialement reconnue de la salle d'enregistrement. » « Des étincelles et du miel », c'est un concentré de jolies choses, dans lequel chacun rentrera par sa propre porte. Pourtant, en plus d'un talent brut qui émane de chaque morceau, il y a un vrai fil conducteur, une sorte de fil d'Ariane qui permet de se raccrocher à une forme d'espérance face aux désordres du monde. « Ce n'est pas un album militant, c'est un constat, c'est une question. Nous abordons tout autant des thématiques écologiques, celles d'une planète fragile et en danger, que des interrogations sur notre époque. » Écouter l'album, c'est instantanément avoir envie de retourner assister à des concerts.

En attendant d'écouter Profane sur scène, l'album est disponible sur toutes les plateformes et dans les bacs de Discophénia, notre disquaire et fin connaisseur.



## POLICE MUNICIPALE

## Signature de la convention Police Municipale Viry et Juvisy

*Votée par les conseils municipaux de Juvisy et Viry-Châtillon, respectivement les 6 et 12 mai, la convention pluri-communale de mise en commun des agents des polices municipales de Juvisy et de Viry-Châtillon a officiellement été signée le 4 juin dernier par Lamia Bensarsa Reda et Jean-Marie Vilain. Un partenariat unique en Essonne qui permettra une plus grande efficacité des deux polices municipales pour lutter contre la délinquance.*

**Madame le Maire, pouvez-vous nous expliquer ce qui a présidé à ce rapprochement ?**

**LBR :** Le fait que la délinquance se moque complètement des frontières communales et que les policiers municipaux peuvent avoir besoin de les franchir pour être efficaces. Une évidence en somme. Ce constat, nous le partageons avec le Maire de Viry-Châtillon. Cette convention est aussi la marque de l'amitié qui lie nos deux villes.

**Comment va fonctionner ce partenariat ?**

**LBR :** Il faut déjà expliquer qu'il ne s'agit pas d'une mutualisation, mais véritablement d'un partenariat qui vise à faciliter le travail des policiers et à renforcer nos équipes respectives épisodiquement sur

des manifestations extérieures que nous organisons tour à tour. Concrètement, les policiers juvisiens et castel-virois pourront intervenir sur les territoires des deux communes dans le cadre d'une poursuite de chauffard par exemple ou de tout autre délinquant. C'est aussi une sécurité supplémentaire que nous souhaitons apporter à nos policiers qui sont amenés à avoir ponctuellement besoin de renfort.

**Et la Police nationale, comment voit-elle cela ?**

**LBR :** Une convention comme celle-ci n'a pas été écrite sur un coin de table ! Les élus et les administrations de nos deux villes travaillent sur ce projet depuis un an en concertant notamment les services de l'État et la Police nationale. Je suis en

lien constant avec Messieurs le Préfet, le sous-Préfet et le Commissaire de Juvisy qui voient notre convention d'un très bon œil au regard du professionnalisme de nos policiers municipaux. Il faut d'ailleurs préciser qu'aujourd'hui, la sécurité de nos concitoyens et l'intérêt des polices municipales font largement consensus, à part auprès de certains personnels politiques pour qui la sécurité est une thématique honteuse réservée à la droite.

**Cette convention pourrait-elle s'étendre à d'autres communes voisines ?**

**LBR :** Nous ne demandons que cela, mais cela ne dépend pas de nous. Encore une fois, la sécurité de la population et celle des forces de l'ordre devrait dépasser les clivages politiques et les divergences.

## SANTÉ

## La maison médicale de garde

**Située au rez-de-chaussée de la Maison de Santé Pluridisciplinaire (MSP) du centre-ville, la Maison Médicale de Garde (MMG) accueille les patients les week-ends et jours fériés grâce à une rotation de médecins libéraux. Elle fonctionne sur le principe de la Permanence Des Soins Ambulatoires (PDSA).**

La MMG se compose d'un large espace d'accueil (plus de 20 places assises), d'un lieu de consultation comprenant un bureau d'accueil, une salle d'examen équipée (électrocardiogramme, défibrillateur, négatoscope...) et une salle de consultation complémentaire. « La structure permet aux habitants d'être soignés pour des pathologies ne nécessitant pas de se rendre aux Urgences, déclare le Docteur Mohamed Dissou. J'insiste sur cet aspect, car vous pouvez être soignés à la MMG sans encombrer les services d'Urgences pour qui le temps est précieux. »

### Fonctionnement de la MMG

Le dispositif de la Permanence Des Soins Ambulatoires permet un accès aux soins non programmés en dehors des horaires d'ouverture des cabinets médicaux (week-ends et les jours fériés). « Pendant les heures

d'ouverture de la PDSA, le patient appelle le numéro dédié à la permanence des soins de l'Essonne (01 64 46 91 91). La régulation médicale des demandes est gérée par le Samu-C15 ». Cette régulation apporte une réponse adaptée et graduée à l'état médical du patient : conseils, consultation en point fixe, visite à domicile, recours à l'aide médicale urgente... ou envoi en MMG, avec un numéro de régulation. Dans ce dernier cas, le patient se présente aux horaires ouvrables de la MMG, afin d'obtenir une consultation avec un médecin généraliste.

### Horaires de la MMG de Juvisy :

- Samedi : de 14h à 20h
- Dimanche : de 8h à 20h. + jours fériés et ponts

**Le week-end et jours fériés je compose le 01 64 46 91 91**

**MMG 9 place du Maréchal Leclerc**

## AIDES

### Campagne d'information AIDES à Juvisy

Chaque jour dans le monde, le SIDA contamine et tue ! Malgré le progrès des traitements, ces derniers restent des thérapies lourdes, dont les effets secondaires rendent la vie des malades très difficile. Plus que jamais, la prévention de cette maladie est importante. Du 5 au 17 juillet, les bénévoles de l'association AIDES iront à votre rencontre à Juvisy à l'occasion d'une nouvelle campagne d'information. Réservez-leur le meilleur accueil.  
[www.aides.org](http://www.aides.org)

## COVID-19

### Un centre de vaccination à Juvisy

Après plusieurs demandes de la Ville depuis le début de la campagne de vaccination, l'Agence Régionale de Santé a enfin ouvert un centre de vaccination éphémère à l'hôpital le samedi 19 juin. **Rendez-vous le 26 juin et les 24 et 31 juillet au centre hospitalier de Juvisy-sur-Orge.** Les créneaux sont disponibles sur Doctolib.

Sur rdv uniquement.

Pour vous faire vacciner, vous devez impérativement vous munir de votre Carte vitale et d'une pièce d'identité. Pour vous accompagner dans vos démarches et répondre à vos questions, un standard municipal est mis en place depuis le 18 juin.

**Numéro à appeler : 01 69 12 50 05**  
[www.doctolib.fr](http://www.doctolib.fr)



EAU POTABLE

# Les travaux de l'été du SEDIF

## 2<sup>ème</sup> phase du renouvellement rue Montessuy :

Afin de réduire le risque de fuites du réseau d'eau potable, le Syndicat des Eaux d'Île-de-France conduit du 21 juin jusqu'à la mi-septembre la deuxième phase du chantier de renouvellement des canalisations et des branchements aux logements de la rue Montessuy. Un courrier détaillé a été adressé par le SEDIF aux habitants du quartier Seine.

- Aucune interruption prolongée du service.
- Fermeture de la rue Montessuy de la passerelle SNCF à la rue de Châtillon / Stationnement interdit pendant toute la durée des travaux.
- Les circulations piétonnes et les accès aux habitations maintenus et sécurisés.

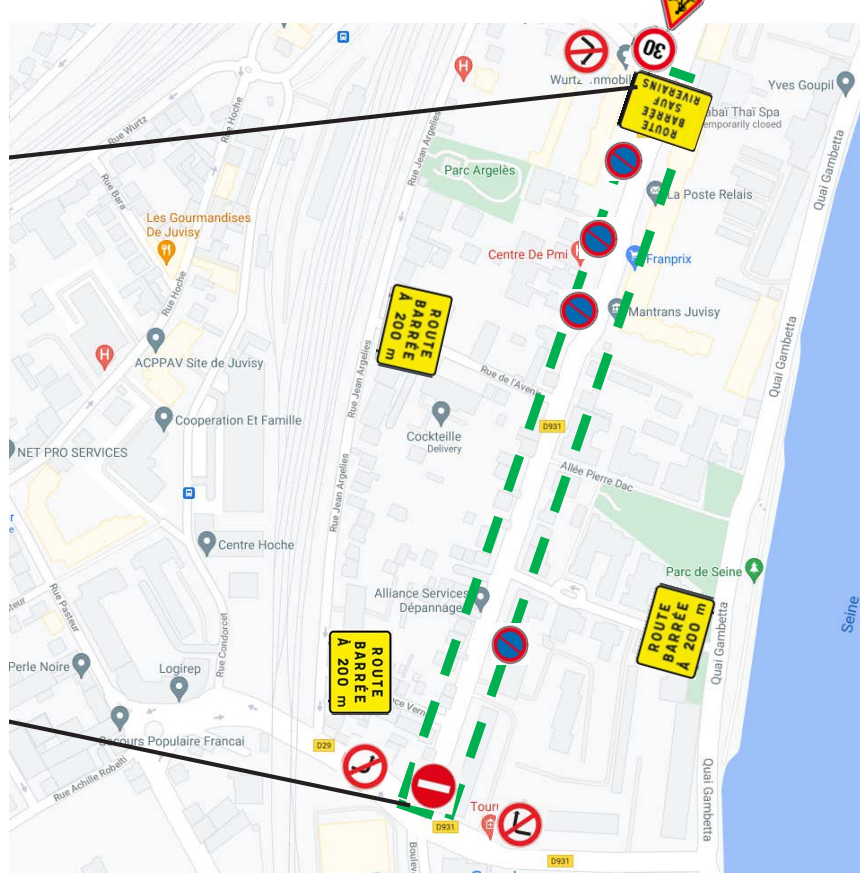

- Les camions de ramassage des ordures ménagères circuleront normalement, sauf sur les rues de l'Avenir et Horace Vernet où les poubelles seront déplacées aux extrémités de rues.

## Rénovation du réseau d'eau potable avenue de la Cour de France :

Comme nous l'avions annoncé dans le magazine de mai dernier, le SEDIF a débuté le chantier de modernisation du réseau d'eau potable sur l'avenue de la Cour de France, au niveau du trottoir de l'angle de la rue Petit sur 56 mètres, dans le sens province - Paris. En juillet et août, les travaux se prolongent rue Petit, jusqu'à la rue Paul Doumer.

L'accès au dépose-minute de la rue Petit est temporairement interdit. Un courrier détaillé a été envoyé aux riverains. Afin de réduire le risque de fuite du réseau d'eau potable, le Syndicat des Eaux d'Île-de-France renouvelle la canalisation située dans votre rue.

- Aucune interruption prolongée du service.
- La rue Petit sera barrée pendant toute la durée du chantier à partir du 5 juillet 2021 sauf riverains et véhicules de secours.
- Mise en place d'une déviation bus.
- Les circulations piétonnes et les accès aux habitations sont maintenus et sécurisés.



- Les camions de ramassage des ordures ménagères circuleront normalement.

+ d'infos : [juvisy.fr](http://juvisy.fr) / [travaux](http://travaux) // [www.sedif.com/travaux.aspx](http://www.sedif.com/travaux.aspx)





**PROPRETÉ**

**Corbeilles et corbeaux...**

Régulièrement, nos parcs et jardins, mais aussi nos rues, sont jonchés de débris aux abords des corbeilles. Dans de nombreux cas, pas besoin de chercher bien loin pour trouver les coupables... Il suffit de lever la tête, pour voir des oiseaux patienter tranquillement que la voie soit libre pour continuer à vider les sacs à la recherche de restes alimentaires. Les contrevenants les plus acharnés sont souvent des corbeaux qui réussissent facilement à percer les sacs avec leur bec puissant. Il serait facile de déjouer leurs manœuvres en installant des poubelles closes par un couvercle et des parois, si cela ne contrevenait pas aux dispositifs de sécurité pris dans le cadre de Vigipirate. En effet, les poubelles de rues ne doivent pas pouvoir cacher d'objets explosifs. La seule vraie réponse reste le nettoyage réalisé au quotidien par les services techniques.

**COLLECTE D3E**

Afin de répondre à une demande constante des habitants, la Ville a demandé à l'EPT Grand-Orly Seine Bièvre de programmer en 2021 des rendez-vous de collectes de déchets d'Équipements Électriques et Électroniques (D3E). Samedi 19 juin, le camion de collecte a permis de récupérer de très nombreux objets qui seront réparés ou recyclés

- 18 septembre
- 20 novembre

**Place Anatole France, de 14h à 17h. Une démarche assurément écologique et solidaire !**



**TRAVAUX**

**Cet été, la rue de Draveil fait peau neuve !**

*Durant trois mois, d'importants travaux de requalification de la rue de Draveil seront mis en œuvre dans le cadre du projet porté par la Ville de Juvisy auprès de la Métropole du Grand Paris. Une formidable nouvelle pour les habitants, le quartier Seine et toute la ville.*



**Virginie Falguières,**  
adjointe chargée du Cadre de vie,  
de l'environnement et des travaux

C'est un constat sans appel : la rue de Draveil a largement perdu de la superbe qu'elle avait jadis, quand elle était la jolie porte d'entrée sur la ville que l'on voit sur les cartes postales ! La rénovation de cette rue est une priorité de l'équipe municipale une fois les travaux de la gare terminés. « Depuis le 21 juin, les travaux de requalification et d'aménagement de la rue en zone de rencontre que nous avons présentés à la Métropole dans le cadre de son plan de revitalisation des centres-villes ont débuté, déclare Virginie Falguières. Nous sommes conscients que ce chantier se traduit par des désagréments notables pour les riverains, mais cela en vaut vraiment la peine. »

**L'aménagement de la rue de Draveil en zone de rencontre comprend notamment :**

- La reprise des revêtements de chaussée et de trottoirs
- La pose de bordures et de pavés granit
- La création de 6 jardinières pleine terre et la plantation d'arbres
- La reprise du réseau d'éclairage public
- La pose des mobiliers urbains

Compte tenu de l'étroitesse de la voie et de la nature des travaux, la rue de Draveil devra être complètement fermée à la circulation et des déviations seront mises en place jusqu'à fin septembre pour assurer la desserte des rues avoisinantes. Un courrier explicatif détaillant le phasage des travaux durant trois mois a été distribué à tous les habitants du quartier Seine.

**Pour tout renseignement complémentaire, le service voirie de l'EPT Grand-Orly Seine Bièvre se tient à votre disposition au 01 78 18 22 24.**



## ENERGIE

## Fin des tarifs réglementés de gaz naturel : ce qu'il faut savoir

Le tarif réglementé du gaz est une offre de fourniture de gaz naturel encadrée par les pouvoirs publics. La loi Energie-climat 2019 prévoit l'extinction du tarif réglementé du gaz pour les particuliers au 30 juin 2023. Tous les titulaires d'un contrat gaz au tarif réglementé devront changer d'offre avant le 30 juin 2023.

### Que se passe-t-il si j'ai un contrat de gaz au tarif réglementé ?

Consultez votre dernière facture de gaz pour savoir si vous êtes titulaire d'un contrat au tarif réglementé. Dans ce cas, vous recevrez 5 courriers d'information d'ici 2023 vous indiquant notamment comment changer de contrat.

### Comment changer de contrat de gaz ?

Pour quitter les tarifs réglementés du gaz, la démarche est simple, il suffit de souscrire un nouveau contrat en offre de marché auprès du fournisseur de son choix. Le contrat au tarif réglementé prend fin automatiquement et cela n'entraîne ni frais, ni coupure et ne nécessite pas de changer de compteur.

Afin de vous aider à choisir un contrat de gaz en offre de marché, les pouvoirs publics ont mis en place un comparateur d'offres indépendant et gratuit :

[www.comparateur.energie-info.fr](http://www.comparateur.energie-info.fr)

## FIBRE OPTIQUE

## Quelles démarches ?

*Vous êtes nombreux à contacter la mairie pour faire part des problèmes que vous rencontrez avec la fibre optique. Nous vous rappelons les différentes démarches à suivre selon les problèmes que vous rencontrez :*

- **Votre logement n'est toujours pas éligible ?** La municipalité continue de relayer les adresses non raccordées à SFR, l'opérateur chargé du déploiement sur notre commune. Pour les logements collectifs (>4 logements), la signature d'une convention avec le syndic est nécessaire pour que la résidence soit raccordée.
- **Vous constatez une armoire fibre endommagée et/ou ouverte ?** Malheureusement, ce problème est récurrent sur le territoire national. La ville déclare les dommages dont elle a connaissance auprès de SFR, propriétaire de ces armoires.
- **Vous rencontrez une coupure de connexion fibre ?** Si SFR est bien chargé de l'entretien du réseau, il convient au préalable de mobiliser votre opérateur commercial. Seul un technicien pourra alors diagnostiquer l'origine de la panne. En cas de problème avéré sur le réseau, le technicien mobilisé devra ouvrir un ticket incident pour que SFR puisse intervenir (condition sine qua non). La municipalité ne peut intervenir sur ce type de problème.

Contact : [lemaire@mairie-juvisy.fr](mailto:lemaire@mairie-juvisy.fr)

TRANSPORTS

# Plan bus RATP : 100% électrique et biogaz en 2025 !

*Le 5 mai dernier, Madame le Maire était conviée au centre bus RATP de Massy où lui a été présenté le Plan bus 2025 qui prévoit de convertir 100% des centres bus à l'électrique et au gaz naturel de ville d'ici 2025. Un pari technologique et écologique ambitieux de la RATP et d'Île-de-France Mobilités, mais qui est d'ores et déjà bien avancé pour représenter au final une diminution de 50% du bilan carbone.*

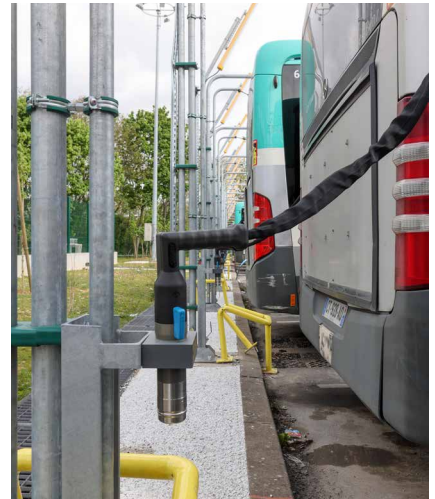

Le centre bus de Massy, c'est une surface gigantesque où sont garés des bus à perte de vue. En s'approchant de plus près, on s'aperçoit qu'un grand nombre d'entre eux ne fonctionnent plus au fuel comme jadis, mais au GNV (gaz naturel de ville). Pour ce faire, le centre bus a dû être complètement rénové afin d'installer les pistes de charge en biogaz. Les travaux du Centre Bus de Massy ont débuté en juin 2019 dans le cadre d'un projet d'aménagement qui s'étale sur 3 ans sans perturber l'exploitation quotidienne dans les centres. Au total, ce sont 143 pistes de rechargement qui ont été installées pour permettre l'exploitation des bus GNV.

La livraison des bus a commencé mi-août 2020 et se terminera cet été, à raison de 20 bus par mois pour un total de 117 bus GNV. Une fois réceptionnés, les bus rentreront dans une phase de « déverminage » (test des bus avant d'entrer en service). Les bus GNV ont une autonomie maximale de 350 km. Une phase d'apprentissage sera nécessaire pour le rechargement des bus, ces derniers ne bénéficiant pas de l'équivalent d'une jauge à essence comme les véhicules thermiques. « La technologie avance très vite et permet aujourd'hui de rendre le transport public infiniment plus respectueux de notre environnement que

par le passé, déclare Lamia Bensarsa Reda. Je tenais à remercier l'équipe du centre bus de Massy pour cette présentation, mais aussi à saluer plus largement la RATP pour son engagement environnemental. Nous verrons très bientôt rouler ces bus à Juvisy et j'en suis ravie ! »

**Chiffres clés :**

- 550 agents au sein du centre bus ;
- 157 bus GNV dont 40 autocars ;
- 142 pistes de charge lente (nuit) ;
- 1 charge rapide (3 minutes) ;
- 1 km de tuyauterie de gaz ;
- 325 km : service le plus long.



**RER**

**Travaux sur la Ligne C du RER**

D'importants travaux se dérouleront sur le RER C durant l'été. Contrairement aux années précédentes, plusieurs axes seront concernés par ces interventions qui se dérouleront du 15 juillet au 21 août 2021.

Durant cette période, dans les 2 sens de circulation, aucun train ne circulera entre les gares de :

- Pontoise et Musée d'Orsay
- Versailles Château Rive-Gauche et Musée d'Orsay
- Saint-Quentin en Yvelines et Musée d'Orsay
- Massy Palaiseau et Pont de Rungis
- Champs de Mars-Tour Eiffel à Invalides

[maligneC.transilien.com](http://maligneC.transilien.com)



1



2



3



4

**1 ANIMATION**

Le 23 mai dernier, c'est un samedi en musique qui était proposé dans les quartiers pour la réouverture des commerces.

**2 SANTÉ**

Lundi 31 mai, les élèves de l'école Tomi Ungerer ont été testés. Les tests salivaires à l'école se poursuivent avec le concours des enseignants et des agents de la Ville.

**3 COMMERCE**

Le 5 juin dernier, Madame le Maire remettait la médaille de la Ville à Madame Quattrucci, commerçante depuis 50 ans sur le marché de Juvisy en lui souhaitant une excellente retraite.

**4 MOBILITÉ**

Le 5 juin, la nouvelle édition de l'atelier mobile pour apprendre à réparer son vélo a connu un franc succès. Une manifestation qui sera à nouveau programmée avant la fin de l'année.

**5 SPECTACLE ÉCOLE**

Le 7 juin dernier, les élèves de CM1 et CM2 de l'école Tomi Ungerer ont brûlé les planches de l'espace Jean Lurçat en reprenant le meilleur du rock anglais.

**6 SPECTACLE ÉCOLE**

Jeudi 10 juin, les classes de CP-CE1 de l'école Michelet ont présenté leur spectacle musical. C'était aussi la première représentation de la classe orchestre de l'école. Mise en place en novembre dernier par la Ville de Juvisy et le Conservatoire des Portes de l'Essonne avec l'appui de l'Education Nationale, elle permet aux élèves de la classe de Madame Mohamed de suivre un cursus de 4 ans d'enseignement musical spécialisé à partir du CE1.



5



6



7



### 7 SPECTACLE ÉCOLE

**Vendredi 11 juin**, les élèves de CM2 de l'école Jaurès ont présenté L'Odyssée des Petits princes de Jaurès, un remarquable spectacle de sensibilisation musicale à la défense de la planète.

### 8 OBSERVATOIRE

**Samedi 12 et dimanche 13 juin**, La Société Astronomique de France, Les Amis de Camille Flammarion et le club Nova Astronomie vous ont accueillis à l'Observatoire à l'occasion des Journées Camille Flammarion. En marge des activités, un hommage a été rendu à Camille, Sylvie et Gabrielle Flammarion qui reposent dans le parc de l'Observatoire.

### 9 LES FÊTES DE QUARTIER

**Samedi 12 et dimanche 13 juin**, les fêtes des quartiers Plateau, Seine et Centre ont connu un grand succès auprès des familles.

### 10 CONCERT

**Dimanche 13 juin**, première terrasse musicale depuis la crise, la soirée rock, blues avec le groupe The Harvest Blues Band, puis salsa avec l'association Sol de Cuba a permis de passer un chaleureux moment de détente.

### 11 COMMÉMORATION

**Vendredi 18 juin**, la nouvelle stèle de l'appel du 18 juin a été dévoilée en préambule de la commémoration annuelle, en présence de très nombreuses associations de combattants.



## Carnet d'état civil

### BIENVENUE À

**BAGATE Souleymane**

Né le 10 mai 2021

**MASSON Tobias**

Né le 12 mai 2021

**LUBAYALESA LESA Aïna**

Née le 14 mai 2021

**SANCHEZ POQUET Félix**

Né le 14 mai 2021

**OUCHENE Waël**

Né le 15 mai 2021

**SANCHES de BRITO Liany**

Née le 16 mai 2021

**NDALA MIASUKAMA Lévy**

Né le 17 mai 2021

**MACQUE Samuel**

Né le 20 mai 2021

**HITTINGER COLOMBATTO Ariane**

Née le 21 mai 2021

**RODRIGUES PEREIRA Ariana**

Née le 23 mai 2021

**JAMGOTCHIAN Séléne**

Le 27 mai 2021

**LEGRAND MARIE Antoine**

Né le 29 mai 2021

**SPECHT Côme**

Né le 31 mai 2021

**BOURGUIGNON-JONSTOMP Pharrell**

Né le 7 juin 2021

### MARIAGE

**LEMOINE ROGER ET LE POËZAT FRANÇOISE**

Le 29 mai 2021

**LUCIO TEIXEIRA FABIANO ET CAMPOS MOREIRA**

**CLEIDIMAR** Le 29 mai 2021

**DE OLIVEIRA SANTOS CHRISTOPHER**

**ET LINO MONIQUE** Le 12 juin 2021

### DÉCÈS

**LAUCOIN HUBERTE** LE 12 DÉCEMBRE 2020

**AKERBACH Veuve RUDAUD Lilane** le 11 mai 2021

**RICHARD Pascal** le 7 mai 2021

**FLAGEUL Veuve LE BOURHIS Yvette** le 22 mai 2021

**VENTHOU-DUMAINE Julienne** le 27 mai 2021

**BLASCO Thomas** le 2 juin 2021

**GRECO épouse REINELLI Elisa** le 3 juin 2021

## Conseil municipal

Le prochain conseil municipal se tiendra à 19h30 (lieu à préciser) le jeudi 1<sup>er</sup> juillet 2021.

lemaire@mairie-juvisy.fr



**LE MAIRE À VOTRE ÉCOUTE**

**LAMIA BENSARSA REDA VOUS REÇOIT**

**SANS RDV TOUS LES MERCREDIS**  
DE 16H À 17H30 À L'HÔTEL DE VILLE  
ET SUR RDV : CABINET DU MAIRE 01 69 12 50 39

lemaire@mairie-juvisy.fr **Juvisy** GRAND PAYS

**LE DÉPUTÉ À VOTRE ÉCOUTE**

**ROBIN REDA VOUS REÇOIT**

**SUR RENDEZ-VOUS AU**  
**01 69 83 94 20**

voitrededeput@robinreda.fr

ASSEMBLÉE NATIONALE

## Services municipaux

### HÔTEL DE VILLE

6 rue Piver

☎ 01 69 12 50 00

Du lundi au vendredi :

de 9h à 12h et de 13h30 à 17h

### POLICE MUNICIPALE

18A rue Jules Ferry

☎ 06 17 32 65 45

police-municipale

@mairie-juvisy.fr

Du lundi au samedi.

### CENTRE TECHNIQUE

4 rue de la Fronde

☎ 01 69 12 32 70

Du lundi au vendredi :

de 9h à 12h et de 13h30 à 17h

### ESPACE MARIANNE

Accueil et démarches

administratives

25 Grande Rue /pl. A. France

☎ 01 69 12 50 00

## GRUPE JUVISY NOUS UNIT ! (MAJORITÉ MUNICIPALE)

### JUVISY TOUJOURS AMBITIEUSE POUR LA CULTURE !

Ces mois de confinement ont permis à beaucoup de retrouver le plaisir de la lecture. 33% des Français, dont une grande partie de jeunes, affirment d'ailleurs avoir lu bien plus de livres que d'habitude. Au plaisir de tourner les pages manquait toutefois celui du cinéma, des représentations artistiques, musicales, théâtrales et autres moments de rencontres avec le spectacle vivant.

Depuis plusieurs années, nous travaillons pour faire de Juvisy une véritable cité culturelle au cœur de notre agglomération. L'action culturelle est bien souvent le parent pauvre des budgets locaux et pâti, en Île-de-France, de la proximité de Paris dont l'attractivité est forte en la matière. Mais les rénovations récentes de l'Espace Jean-Lurçat, du pôle Jean-Durix (médiathèques, cinéma, conservatoire), permises

grâce au soutien de notre intercommunalité, du département et de la région, ont montré une volonté forte d'ancrer la programmation culturelle dans le paysage juvisien.

Après cette crise, nous avons plus que jamais l'ambition de faire rayonner Juvisy. Notre vision de la culture n'est pas élitiste, elle est éclectique et accessible. Elle vient au plus près des quartiers de notre ville avec le retour cet été des séances de cinéma en plein air, elle s'affiche dans les rues comme l'exposition de la Maison de Banlieue devant l'école Saint-Exupéry ou dans le hall de nos bâtiments communaux comme les toiles des élèves de l'école d'Art Camille Lambert sur les murs de l'Espace Marianne.

Notre établissement culturel, Les Bords de Scènes, présidé par notre maire Lamia Bensarsa Reda, est également à la manœuvre pour préparer une saison intense et accueillir le public dans de bonnes

conditions. Dès le week-end du 2 au 4 juillet, Les Bords de Scènes prendront possession de nos magnifiques parcs et jardins du territoire pour un rendez-vous autour du Polar. Un événement gratuit permis grâce à l'excellente collaboration avec le réseau des médiathèques et ludothèques, à Juvisy et dans les villes voisines. Au programme : enquêtes en famille et en musique, cinéma, lecture, théâtre... Une manière de sortir des livres et de frissonner en groupe !

Une nouvelle page s'écrit pour la culture à Juvisy, nous sommes fiers de la partager avec vous et nous espérons vous voir nombreux lors des différents événements et représentations.

**Les élus de la majorité municipale**  
« Juvisy nous unit ! »

## LE GROUPE JUVISY ÉCOLOGIQUE ET SOLIDAIRE

### LE TRAMWAY T7 : ENTRE AMBIGUÏTÉ ET MANQUE DE TRANSPARENCE

Nous avons dans notre campagne clairement soutenu le prolongement du T7 jusqu'à la gare de Juvisy et nous continuons à le faire.

Tout d'abord parce que le tramway est un moyen de transport écologique à Juvisy comme partout en France. La baisse du CO2 engendrée par le T7 quand son tracé sera complet sera de 8 tonnes par jour, équivalente à la plantation de 12 000 arbres.

Le T7 ce sont : des RER moins saturés, la requalification de notre centre-ville et de la N7 une plateforme végétalisée continue, un alignement d'arbres, des espaces de rencontres, des déplacements facilités tout au long de son tracé par la création de passages piétons et de pistes cyclables, un accès direct au bassin d'emplois Orly-Rungis, un des plus importants de la région, avec comme conséquence un moindre usage de la voiture pour les

personnes concernées.

Les études et travaux préparatoires se poursuivent. Ainsi, le cabinet d'étude SYSTRA vient de réaliser le 5 mai dernier un plan de la proposition d'aménagement du Carrefour Vinot/Piver. Les premiers chantiers visibles sont prévus pour l'année prochaine. Mais en l'absence totale d'information sur l'avancement du projet les rumeurs se répandent. Pourquoi la Municipalité ne met-elle pas un terme à cet état de fait alors qu'elle est très bien informée de l'avancement du projet? La crise de la COVID n'est pas une excuse à l'absence de communication écrite. L'assouplissement des contraintes liées à cette crise sanitaire permet d'envisager la programmation d'une réunion publique sur le T7 avec tous les acteurs.

Le T7 qui s'arrête à Athis c'est absurde : il est sous employé et ne remplit pas ses objectifs.

Nous pâtissons tous d'une posture politicienne, fondée sur une ambiguïté volontaire sur le sujet et

sur un manque de transparence sur les avancées du dossier, pour ne pas s'aliéner les opposants. Valérie Pécresse, soutenue par la majorité municipale affiche clairement que le projet, financé, ira au bout.

Nous rappelons nos propositions de campagne qui sont plus que jamais d'actualité :

- Exiger d'IDF Mobilités une réunion publique qui permette de préciser les conditions de réalisation des travaux

- Créer un comité de suivi des travaux, associant les citoyens, qui sera exigeant sur les impacts des travaux sur la ville et sur le commerce local.

Il est plus que temps d'informer et associer les Juvisiens !

**Bernadette Avellano, Jean-Michel Costes, Coline Rogue, Alain Villemeur**

## LE COLLECTIF « JUVISY, RELEVONS LE DÉFI CITOYEN ! »

On ne compte plus le nombre de pages du journal municipal consacrées à la sécurité à Juvisy comme si nous étions dans une zone de non-droit... Loin de nous l'idée de minorer les délits commis mais revenons sur terre et cessons d'utiliser la sécurité comme argument électoral! C'est jouer avec le feu comme l'Histoire nous l'enseigne !

Les derniers chiffres qui nous ont été communiqués sur la nature des délits constatés à Juvisy sont significatifs : pas d'homicides ni de vols avec armes. Il s'agit, pour le moment, de vols sans violence, de petite délinquance, de cambriolages. Ce type de délinquance, dans un secteur fortement urbanisé - qu'il ne faut pas négliger, certes ! - nécessiterait davantage une police de proximité, des brigades d'îlotiers constituées d'agents connaissant le terrain et ses habitants et prenant le temps d'échanger avec eux en assurant une présence constante. On est là

loin des interventions musclées avec gyrophares et crissements de pneus. C'est à pied et à vélo que ces agents pourraient imposer leur présence régulière dans les différents quartiers de la ville.

Naguère, on parlait de « Gardiens de la paix »...

Si les mots ont un sens, cela dit bien autre chose que « Forces de l'ordre »...

Or, nous constatons que plus en plus de tâches habituellement dévolues à la police nationale sont reportées sur les agents municipaux.

Faut-il comprendre que dorénavant, cette police municipale se substituera à la police nationale pour intervenir dans les coins chauds du département ?

Dernièrement, un projet de mutualisation avec la police municipale de Viry a été présenté au Conseil municipal du 6 mai. Pourquoi s'associer avec Viry alors que nos effectifs sont proportionnellement plus élevés ? N'est-ce pas le signe que l'on privilégiera

les opérations « coup de poing » au détriment de la prévention en parachutant des agents dans des quartiers dont ils ne connaissent ni les enjeux ni les habitants ? Encore une fois, l'Etat se défait sur les communes de ses missions régaliennes.

Enfin, cette opération pourrait avoir un impact négatif sur les conditions de travail des agents en flexibilisant les horaires et leurs lieux d'intervention et en restreignant la dimension éducative et humaine de leurs missions.

L'été arrive avec la levée des contraintes liées à la crise sanitaire. Nous souhaitons à tous les Juvisiens d'agréables moments en espérant qu'ils pourront laisser derrière eux les soucis d'une année difficile et hors du commun !

**Laurence Gauthier et André Plas**

# AGENDA

## JUILLET, AOÛT, SEPTEMBRE

### DU 10 AU 18 JUILLET

L'Île-de-France fête le théâtre  
au Port aux Cerises (voir page 5)

**Gratuit**

<https://www.iledefrance.fr/fetetheatre>

### VENDREDI 2 JUILLET

Animations « Sortie des écoles »  
Musiciens + Artistes de rue (Jongleurs...)

### DU 1<sup>ER</sup> AU 4 JUILLET

Animations et Ciné Plein Air Bords de Scènes (festival polar)

### SAMEDI 10 JUILLET

Ciné Plein Air : Vice Versa  
à partir de 20h, début de la séance à 22h (voir page 6).

**Tout public // Parc de la Mairie**

**Food truck / Restauration**

**Service Vie locale : 01 69 12 50 65**

### MARDI 13 JUILLET

Bal des Pompiers, tombola, DJ, buvette...  
à partir de 19h30

Devant la caserne, rue du Dr Vinot

**Infos : 01 69 12 50 56**

### LUNDI 23 AU VENDREDI 27 AOÛT

Stage Multisports (voir page 5)  
[vielocale@mairie-juvisy.fr](mailto:vielocale@mairie-juvisy.fr)

**Infos : 01 69 12 50 43**

### SAMEDI 28 AOÛT

Ciné Plein Air : Minuscule 2  
à partir de 20h, début de la séance à 22h  
(voir page 6).

**Tout public**

**Parc de la Mairie**

**Food truck / Restauration**

**Service Vie locale : 01 69 12 50 65**

### DIMANCHE 26 SEPTEMBRE

Vide-Greniers des 3 quartiers  
Plateau (organisé par l'APEED), Centre et Seine.  
Ateliers et animations

**Service Vie locale : 01 69 12 50 65**

### LES BORDS DE SCÈNE

Ouverture de la billetterie spectacle dès juillet :

sur place à l'Espace Jean Lurçat, Place du Maréchal  
Leclerc à Juvisy-sur-Orge  
par téléphone au 01 69 57 81 10  
sur internet : [lesbordsdescenes.fr](http://lesbordsdescenes.fr)

La billetterie en ligne reste ouverte tout l'été.  
Fermeture de la billetterie sur place le vendredi  
30 juillet à 18h et réouverture le mercredi  
1<sup>er</sup> septembre à 14h.

### SAMEDI 25 SEPTEMBRE À 19H

Espace Jean Lurçat  
Présentation de saison & Les Tambours de Brazza  
Présentation de saison et concert musique du monde,  
percussion  
Gratuit / Réservation obligatoire

### SAMEDI 9 OCTOBRE À 20H30

Les Bords de Scènes :  
Espace Jean Lurçat  
Vicente Amigo  
Flamenco | Tarif A



# BONNE RENTRÉE !



**SERVICE PETITE ENFANCE**

**SERVICE ÉDUCATION**

RENSEIGNEMENTS AU 01 69 12 50 00 // [RETROUVEZ-NOUS SUR JUVISY.FR](https://www.juvisy.fr)

# EDITO

La réussite, le bien-être, l'épanouissement et la sécurité des enfants que nous accueillons dans les structures Petite enfance et dans les écoles, en lien étroit avec les équipes enseignantes et éducatives, sont de loin les premières priorités de l'action municipale. De la crèche aux portes du collège, nous accompagnons nos plus jeunes concitoyens avec la même rigueur et la même détermination.

La crise sanitaire nous a poussé à nous réinterroger et à nous adapter aux différents protocoles pour accueillir les enfants dans les meilleures conditions sanitaires. C'est grâce à l'énergie et au professionnalisme des enseignants, des animateurs, mais aussi des agents municipaux que nous avons pu collectivement répondre à toutes ces nouvelles obligations.

Accompagner les enfants, c'est bien sûr assurer leur sécurité, leur confort et l'accessibilité dans les crèches et les écoles. C'est aussi les mettre sur le chemin de la réussite avec l'aide aux devoirs proposée par des bénévoles ou encore les études surveillées avec les enseignants. Participer à leur épanouissement, c'est leur proposer des activités culturelles et de loisirs mais aussi citoyennes, en dehors de l'école, durant les temps périscolaires. Pour réaliser cette ambition, nous travaillerons désormais avec l'Institut de Formation d'Animation et de Conseil (IFAC).

Dès la rentrée, c'est donc l'IFAC, en lien avec les services de la ville, qui aura la charge d'organiser l'animation des temps périscolaires et de loisirs. Bien évidemment, nous avons exigé que ce nouveau partenaire reprenne l'intégralité des équipes d'animateurs qui accueillent vos enfants au quotidien afin qu'aucun ne perde ses repères.



Le choix de l'IFAC, c'est aussi celui d'une communication que nous voulons plus fluide avec les familles. D'ores et déjà, nous avons commencé à travailler avec les équipes de l'IFAC pour organiser la rentrée et proposer à vos enfants de nouvelles activités dans les accueils de loisirs de proximité.

Si la sortie de la crise sanitaire semble en bonne voie, nous devons encore rester prudents et continuer d'observer les gestes barrières. Malheureusement, cette année encore, de nombreux enfants ne pourront pas visiter leur future école. Nous avons donc réalisé des vidéos de présentation de toutes les écoles afin chaque enfant puisse découvrir son nouvel environnement. Ces petits films sont visibles sur la page Youtube de la Ville et sur juvisy.fr.

Enfin, pour vous aider à préparer au mieux la rentrée scolaire, vous retrouverez dans cette brochure toutes les informations pratiques pour faciliter la vie de votre ou vos enfants dans les structures de la Petite enfance et à l'école.

En attendant de vous retrouver à la rentrée, le jeudi 2 septembre, l'équipe municipale et l'ensemble des agents communaux, vous souhaitent un très bel été et de bonnes vacances.

**Lamia BENSARSA REDA**  
Maire de Juvisy-sur-Orge

**Amandine COSTA**  
Adjointe au Maire, chargée  
de la famille, de la petite enfance,  
de l'enfance et des aînés

# SOMMAIRE



## 1 PETITE ENFANCE

- ✓ INSCRIPTIONS EN STRUCTURE PETITE ENFANCE
- ✓ LE RELAIS PETITE ENFANCE
- ✓ LES AUTRES MODES DE GARDE



## 2 ÉDUCATION

- ✓ CARNET D'ADRESSES
- ✓ EMPLOIS DU TEMPS DES ÉCOLES
- ✓ QUOTIENT FAMILIAL
- ✓ LE CLAS
- ✓ LE CONSEIL MUNICIPAL DES ENFANTS
- ✓ LE CENTRE DE LOISIRS
- ✓ L'ACCUEIL PÉRISCOLAIRE
- ✓ TRANSPORT SCOLAIRE
- ✓ CALENDRIER DES VACANCES SCOLAIRES



# 1

# PETITE ENFANCE



RENSEIGNEMENTS AU 01 69 12 50 00  
ESPACE MARIANNE 25, GRANDE RUE - PLACE A.FRANCE

LE SERVICE DE LA PETITE ENFANCE EST À VOTRE SERVICE ET ASSURE LE FONCTIONNEMENT AU QUOTIDIEN :

- D'un accueil collectif et familial (20 places)
- De 2 accueils collectifs réguliers pour les plus grands : **les 2 micro-crèches** (20 places)
- **De 3 multi-accueils** (105 places)
  - Du RPE (Relais Petite Enfance)



**Amandine COSTA**

*Adjointe au Maire, chargée de la famille, de la petite enfance, de l'enfance et des aînés.*

## INSCRIPTION EN STRUCTURES PETITE ENFANCE DE LA VILLE

**LES STRUCTURES PETITE ENFANCE MUNICIPALES ACCUEILLENT LES ENFANTS JUVISIENS DE 4 MOIS À L'ENTRÉE EN MATERNELLE.**

### QUI CONTACTER ?

- ✓ **L'espace Marianne (guichet unique) :**  
Les agents d'accueil vous fourniront les dossiers d'inscription et les informations pour la pré-inscription en structure Petite Enfance : 01 69 12 50 00
- ✓ **Le service Petite Enfance :**  
Il gère les structures Petite Enfance et le suivi des dossiers.  
Il est joignable par téléphone au 01 69 12 32 49  
[service.petite.enfance@mairie-juvisy.fr](mailto:service.petite.enfance@mairie-juvisy.fr)



### RÉUNION D'INFORMATION POUR LES PARENTS

Le dernier mardi de chaque mois en alternance à l'espace Marianne et à la Maison Petite Enfance.

Sur inscription en contactant le service Petite Enfance au :  
**01 69 12 32 49**

ou par mail à :  
[service.petite.enfance](mailto:service.petite.enfance)

## COMMENT OBTENIR UNE PLACE ?

Pour bénéficier d'un accueil dans l'une des structures Petite enfance, vous devez remplir un dossier disponible à l'Espace Marianne ou sur le site Internet de la Ville.

**Ce dossier doit être remis ou envoyé à l'Espace Marianne, 25 Grande Rue, avec les pièces suivantes :**

### 1

**Pour un enfant qui est né :**

- ✓ Acte de naissance ou copie du livret de famille
- ✓ Justificatif de domicile de moins de 3 mois.
- ✓ Justificatif d'activité ou de recherche d'emploi le cas échéant.

### 2

**Pour un enfant à naître :**

- ✓ Certificat de grossesse
  - ✓ Justificatif de domicile de moins de 3 mois.
  - + les pièces suivantes à la naissance de l'enfant :
  - ✓ Formulaire de confirmation de naissance
  - ✓ Acte de naissance ou copie du livret de famille
  - ✓ Justificatif d'activité ou de recherche d'emploi le cas échéant.
- Il est conseillé de s'inscrire le plus tôt possible (dès 3 mois de grossesse).

## ATTRIBUTION DES PLACES

La commission d'attribution des places a lieu chaque année au printemps pour une rentrée au mois de septembre.

Quelques semaines avant cette commission, vous recevrez un courrier de confirmation dans lequel on vous demandera d'actualiser vos choix.



## QUELS MODES D'ACCUEIL POSSIBLES ?

### ✓ ACCUEIL RÉGULIER

Les enfants sont accueillis à des horaires et jours fixes déterminés dans un contrat d'accueil. Ce mode d'accueil est proposé dans les structures municipales suivantes :

| STRUCTURE                         | HORAIRES                         | LOCALISATION  | TYPE DE STRUCTURE  |
|-----------------------------------|----------------------------------|---|--|
| <b>Multi-accueil Korczak</b>      | 7h30 - 18h30                     | 48 rue Albert Sarraut<br><i>Quartier Plateau</i>                            | Structures collectives qui assurent à la fois un accueil régulier et un accueil occasionnel.   |
| <b>Multi-accueil Colombine</b>    | 7h30 - 18h45                     | Maison de la Petite Enfance<br>41-45 rue Montessuy<br><i>Quartier Seine</i> |  |
| <b>Multi-accueil Pierrot</b>      | Accueil collectif<br>8h - 18h    | Toute la ville<br>(Bureaux localisés à la Maison de la Petite Enfance)      | Accueil au domicile des Assistantes Maternelles employées municipales. Chacune accueille 1 à 3 enfants et s'inscrit dans un travail d'équipe avec les encadrants de la crèche. Des séances de jardin d'éveil, organisées par l'éducatrice de jeunes enfants, ont lieu pour les enfants de la crèche âgés de 2 à 3 ans. |
|                                   | Accueil familial<br>7h30 - 18h30 |   |  |
| <b>Micro-crèche Fée Clochette</b> | 8h - 18h                         | 1 bis rue Montenard<br><i>Quartier Centre</i>                               | Petite structure collective de 10 places accueillant des enfants de plus de 2 ans.   |
| <b>Micro-crèche Peter Pan</b>     | 8h - 18h                         |   | Petite structure collective de 10 places accueillant des enfants de plus de 1 an.  |

### ✓ ACCUEIL OCCASIONNEL

L'enfant fréquente la structure sur des jours ou demi-journées non fixes, en fonction des besoins des familles et des places disponibles. L'enfant est présent au maximum 1 journée à 2 demi-journées par semaine.

**Ce mode d'accueil correspond plutôt aux besoins des parents sans emploi ou ayant un autre mode de garde en complément.**

Ce mode d'accueil est proposé dans les structures suivantes :

| STRUCTURE                      | TYPE DE STRUCTURE  | LOCALISATION  | HORAIRES                          |
|--------------------------------|--|---|-----------------------------------|
| <b>Multi-accueil Korczak</b>   | Structures collectives qui assurent à la fois un accueil régulier et un accueil occasionnel. | 48 rue Albert Sarraut<br><i>Quartier Plateau</i>                            | 9h-17h                            |
| <b>Multi-accueil Colombine</b> |  | Maison de la Petite Enfance<br>41-45 rue Montessuy<br><i>Quartier Seine</i> | 9h-17h                            |
| <b>Multi-accueil Pierrot</b>   |  |   | 9h-17h ou<br>9h-12h ou<br>15h-18h |



## TARIFS EN STRUCTURE PETITE ENFANCE :

La participation financière des familles est calculée à partir des ressources mensuelles des ménages (avis d'imposition de l'année précédente) qui sont multipliées par un taux d'effort fixé par la CAF. Ce taux varie en fonction du nombre d'enfants.

| MULTI-ACCUEILS         |         | ACCUEIL FAMILIAL ET MICRO-CRÈCHES |         |
|------------------------|---------|-----------------------------------|---------|
| 1 enfant à charge      | 0.0615% | 1 enfant à charge                 | 0.0512% |
| 2 enfants à charge     | 0.0512% | 2 enfants à charge                | 0.0410% |
| 3 enfants à charge     | 0.0410% | 3 à 5 enfants à charge            | 0.0307% |
| 4 à 7 enfants à charge | 0.0307% | 6 à 8 enfants à charge            | 0.0205% |
| 8 enfants à charge     | 0.0205% |                                   |         |



## LES AIDES FINANCIÈRES

### Le complément de libre choix de mode de garde (cmg) :

Votre CAF verse une aide pour la rémunération de votre salarié selon l'âge de l'enfant, le nombre d'enfant à charge et les ressources. Un minimum de 178,06 euros vous est versé chaque mois, sans plafond de revenu. Le maximum étant de 470,69 euros au 1<sup>er</sup> avril 2021.

**Votre CAF prend aussi à sa charge 100% des cotisations sociales pour l'emploi d'un(e) assistant(e) maternel(le) agréé(e).**



## LE RELAIS PETITE ENFANCE

(EX-RELAIS ASSISTANT(E)S MATERNEL(L)E(S))

**DISPOSITIF INITIÉ PAR LA CAISSE D' ALLOCATIONS FAMILIALES (CAF), PORTÉ PAR LA VILLE, LE RPE EST UN LIEU D'INFORMATION, DE RENCONTRE ET D'ÉCHANGE AU SERVICE DES PARENTS, DES ASSISTANT(E)S MATERNEL(L)E(S) SALARIÉ(E)S DU PARTICULIER EMPLOYEUR ET DES ENFANTS QU'ILS ACCUEILLEN.**

Les parents et les futurs parents peuvent y recevoir gratuitement des informations sur l'ensemble des modes d'accueil, un accompagnement dans leur recherche et leur démarche pour l'emploi d'un(e) assistant(e) maternel(le) et l'obtention de la liste actualisée des assistant(e)maternel(le) sur la ville.

De plus, le relais Petite Enfance accompagne les assistant(e)s maternel(le)s dans leur professionnalisation, en leur donnant la possibilité de se rencontrer et d'échanger leurs expériences, d'être accompagné(e)s dans leurs démarches et d'obtenir une documentation professionnelle.

Pour les enfants, le relais Petite Enfance est un lieu de rencontre avec des activités adaptées à leur âge, qui permet une socialisation en douceur en présence de leur assistant(e) maternel(le).

### À SAVOIR

Les frais que vous engagez pour la garde d'enfants, déduction faite du cmg (complément de libre choix du mode de garde), peuvent vous donner droit à un crédit d'impôt.



### Pour contacter le relais Petite Enfance :

**Maison de la Petite Enfance**  
41-45 rue Montessori  
**01 69 12 32 21**  
**ram.pe@mairie-juvisy.fr**

### Accueil téléphonique :

**Lundi, mardi, mercredi et jeudi**  
de 13h30 à 17h.  
**Mercredi et vendredi** de 9h à 12h30.  
**Vendredi** de 13h30 à 15h30.

# LES AUTRES MODES DE GARDE

**QUE FAIRE SI JE N'AI PAS OBTENU DE PLACE DANS UNE DES STRUCTURES D'ACCUEIL MUNICIPALES ? D'AUTRES POSSIBILITÉS S'OFFRENT À VOUS POUR FAIRE GARDER VOTRE ENFANT :**

## RECRECITER UN(E) ASSISTANT(E) MATERNEL(LE) INDÉPENDANT(E) :

L'assistant(e) maternel(le) est un(e) professionnel(le) de la Petite enfance pouvant accueillir à son domicile jusqu'à quatre enfants généralement âgés de moins de six ans.

Avant d'accueillir un enfant, l'assistant(e) maternel(le) doit obligatoirement avoir été agréé(e) par le Président du Conseil Départemental après avis des services de la Protection Maternelle et Infantile (PMI). Cet agrément lui reconnaît un statut professionnel. L'assistant(e) maternel(le) indépendant(e) est salarié(e) du parent qui l'emploie (particulier employeur). Pour vous aider dans vos recherches, vous pouvez contacter le Relais Petite Enfance (voir page 5).

## RECOURIR À LA GARDE À DOMICILE

PLUSIEURS POSSIBILITÉS :

- ✓ Assurer vous-même(s) le recrutement d'une personne et les formalités liées au statut d'employeur.
- ✓ Partager avec une autre famille l'emploi d'une personne à domicile qui s'occupe de vos enfants respectifs alternativement à votre domicile ou à celui de l'autre famille.
- ✓ Avoir recours à un organisme déclaré et/ou agréé par l'État (association ou entreprise) qui prend alors en charge à votre place les tâches administratives liées au recrutement et aux obligations de l'employeur. Plusieurs organismes de ce type sont localisés sur Juvisy-sur-Orge et aux alentours :

### EDUCAZEN

2, rue Montenard  
91260 JUVISY-SUR-ORGE  
Tél. 01 69 21 84 20

### FAMILY SPHÈRE

60, allée des Champs-Élysées  
91000 EVRY-COURCOURONNES  
Tél. 01 60 87 67 66

### GÉNÉRALE DES SERVICES

10 Grande Rue  
91260 JUVISY-SUR-ORGE  
Tél. 01 78 91 06 66

### BABYCHOU SERVICES

5 rue Paul Marais  
91260 JUVISY-SUR-ORGE  
Tél. 06 30 47 03 36

Des sites qui vous donneront des informations complémentaires sur ces modes de garde :

[www.mon-enfant.fr/](http://www.mon-enfant.fr/)  
[www.pajemploi.urssaf.fr](http://www.pajemploi.urssaf.fr)

## MICRO-CRÈCHE PRIVÉE GAZOUILLES ET PATOUILLES

**GAZOUILLES ET PATOUILLES EST UNE MICRO-CRÈCHE (10 BERCEAUX), SITUÉE DANS LE QUARTIER ENTREVOIES DE JUVISY-SUR-ORGE.**

Elle a été conçue pour favoriser un éveil précoce dès la naissance de vos enfants, qui seront encadrés par une équipe de professionnels de la Petite Enfance, dans une atmosphère familiale.

Notre structure accompagne les premiers pas de votre enfant vers l'autonomie et le sensibilise à l'école maternelle avec des

valeurs de tolérance, de partage et de respect de l'autre.

Parmi ses objectifs : aider vos enfants à grandir à travers les arts, la littérature enfantine et la sensibilisation à la protection de la nature est notre vocation, pour un bébé épanoui et des parents sereins.

22 rue Pasteur  
91260 Juvisy-sur-orge  
Tél. 01 69 42 74 09 ou  
06 81 42 19 82

[gazouillesetpatouilles@gmail.com](mailto:gazouillesetpatouilles@gmail.com)

## MICRO-CRÈCHE PRIVÉE LE BERCEAU DES ROIS

Située rue Blazy, la micro-crèche le Berceau des rois permet à chaque famille de bénéficier d'un forfait journalier de 10h pour son enfant qu'elle peut utiliser en mode Halte-garderie (choix du nombre d'heures par jour), sur un temps partiel (entre 2 et 4 jours/sem) ou un temps complet (5 jours/sem). Le Berceau des rois c'est :

- L'accueil des enfants à partir de 2 mois et demi (les effectifs sont composés pour moitié d'enfants en bas âge et pour moitié d'enfants au-dessus de 12 mois).

- La crèche de Juvisy fait partie d'un réseau dont les structures sont éligibles au Complément de Libre Choix de mode de garde

de la CAF, valable également pour les revenus considérés comme élevés. Une simulation financière est possible sur le site Internet.

33, Rue Blazy  
91260 Juvisy-sur-orge  
[berceaudesrois.fr](http://berceaudesrois.fr)  
Ouverte du lundi au vendredi de 8h à 19h.

**• Pré-inscriptions et inscriptions toute l'année directement auprès de ces structures, en fonction des places disponibles.**

2

# ÉDUCATION

LE SERVICE ÉDUCATION, AVEC L'ENSEMBLE DES SERVICES MUNICIPAUX, ORGANISE, COORDONNE ET SOUTIENT LES ACTIONS LIÉES À L'ENSEIGNEMENT, L'ACCUEIL DES ENFANTS AU PÉRISCOLAIRE ET ACCUEIL DE LOISIRS.

Les inscriptions scolaires doivent être effectuées pour l'entrée à l'école maternelle ainsi que lors du passage à l'école élémentaire. L'école d'accueil est déterminée selon le secteur scolaire. Les familles doivent se présenter à l'espace Marianne munies des pièces suivantes : Livret de famille // Justificatif de domicile de moins de 3 mois // Justificatifs des vaccinations obligatoires. Les renseignements suivants vous seront demandés : N° allocataire Caf // N° Tél des parents (Personnel(s) et professionnel(s)) et adresse mail des parents.

VOS ÉLUES RÉFÉRENTES :



**Amandine COSTA**

*Adjointe au Maire, chargée de la famille, de la petite enfance, de l'enfance et des aînés.*



**Malika ABBACI FELIACHI**

*Conseillère municipale déléguée aux Projets éducatifs et de loisirs.*



RENSEIGNEMENTS AU 01 69 12 50 00  
ESPACE MARIANNE 25, GRANDE RUE

## CARNET D'ADRESSES (sous réserve de modification éventuelles décidées par l'Education Nationale).

### ÉCOLES MATERNELLES

|                        |  |                              |
|------------------------|--|------------------------------|
| <b>Saint-Exupéry</b>   | 27, Grande Rue - Tél. 01 69 21 94 17<br>Directrice : Mme Piazza d'Olmo | 8h30 à 11h30 - 13h30 à 16h30 |
| <b>Françoise Dolto</b> | 2, rue des Palombes - Tél. 01 69 21 08 40<br>Directrice : Mme Vallence | 8h30 à 11h30 - 13h30 à 16h30 |
| <b>Tomi Ungerer</b>    | 4, allée Jean Fourest - Tél. 01 60 48 70 90<br>Directrice : Mme Cousin | 8h45 à 11h45 - 13h45 à 16h45 |
| <b>La Fontaine</b>     | 36, rue Montessuy - Tél. 01 69 21 98 43<br>Directrice : Mme Grillon    | 8h45 à 11h45 - 13h45 à 16h45 |
| <b>Jean Jaurès</b>     | 5, rue Petit - Tél. 01 69 21 56 87<br>Directrice : Mme Tourné-Savard   | 8h45 à 11h45 - 13h45 à 16h45 |

### ÉCOLES ÉLÉMENTAIRES

|                        |  |                              |
|------------------------|--|------------------------------|
| <b>Jean Jaurès</b>     | 5, rue Petit - Tél. 01 69 21 56 82<br>Directeur : Mme Farget           | 8h45 à 11h45 - 13h45 à 16h45 |
| <b>Edmond Michelet</b> | 30, rue Blazy - Tél. 01 69 21 99 25<br>Directrice : Mme Lima           | 8h15 à 11h15 - 13h15 à 16h15 |
| <b>Tomi Ungerer</b>    | 4, allée Jean Fourest - Tél. 01 60 48 70 90<br>Directrice : Mme Cousin | 8h45 à 11h45 - 13h45 à 16h45 |

### AUTRE GROUPE SCOLAIRE

|   |  |
|---|--|
| <b>École privée catholique Ste-Anne</b> | 12, rue du Lieutenant Legourd - Tél. 01 69 21 41 87<br>8h45 à 12h00 // 13h45 à 16h45 - Directrice : Mme Brunet |
|---|--|



# EMPLOIS DU TEMPS

RETROUVEZ CI-DESSOUS LES EMPLOIS DU TEMPS DE VOS ENFANTS DANS LES ÉCOLES MATERNELLES ET ÉLÉMENTAIRES.

## LES ÉCOLES MATERNELLES

| ÉCOLES MATERNELLES DOLTO / ST-EXUPÉRY |                      |                 |                  |                  |                      |
|---------------------------------------|----------------------|-----------------|------------------|------------------|----------------------|
|                                       | À PARTIR DE 7H30     | DE 8H30 À 11H30 | DE 11H30 À 13H30 | DE 13H30 À 16H30 | DE 16H30 À 19H       |
| LUNDI                                 | Accueil périscolaire | École           | Pause méridienne | École            | Accueil périscolaire |
| MARDI                                 |                      |                 |                  |                  |                      |
| JEUDI                                 | Accueil périscolaire | École           | Pause méridienne | École            | Accueil périscolaire |
| VENDREDI                              |                      |                 |                  |                  |                      |

| ÉCOLES MATERNELLES JAURÈS / UNGERER / LA FONTAINE |                      |                 |                  |                  |                      |
|---|----------------------|-----------------|------------------|------------------|----------------------|
|   | À PARTIR DE 7H30     | DE 8H45 À 11H45 | DE 11H45 À 13H45 | DE 13H45 À 16H45 | DE 16H45 À 19H       |
| LUNDI   | Accueil périscolaire | École           | Pause méridienne | École            | Accueil périscolaire |
| MARDI   |                      |                 |                  |                  |                      |
| JEUDI   | Accueil périscolaire | École           | Pause méridienne | École            | Accueil périscolaire |
| VENDREDI  |                      |                 |                  |                  |                      |

## LES ÉCOLES ÉLÉMENTAIRES

| ÉCOLES ÉLÉMENTAIRES JEAN JAURÈS ET UNGERER |                      |                 |                  |                  |                  |                      |
|--|----------------------|-----------------|------------------|------------------|------------------|----------------------|
|  | À PARTIR DE 7H30     | DE 8H45 À 11H45 | DE 11H45 À 13H45 | DE 13H45 À 16H45 | DE 16H45 À 18H   | DE 18H À 19H         |
| LUNDI                                      | Accueil périscolaire | École           | Pause méridienne | École            | Étude surveillée | Accueil périscolaire |
| MARDI                                      |                      |                 |                  |                  |                  |                      |
| JEUDI                                      | Accueil périscolaire | École           | Pause méridienne | École            | Étude surveillée | Accueil périscolaire |
| VENDREDI                                   |                      |                 |                  |                  |                  |                      |

| ÉCOLE ÉLÉMENTAIRE MICHELET |                      |                 |                  |                  |                  |                      |
|----------------------------|----------------------|-----------------|------------------|------------------|------------------|----------------------|
|                            | À PARTIR DE 7H30     | DE 8H15 À 11H15 | DE 11H15 À 13H15 | DE 13H15 À 16H15 | DE 16H15 À 17H45 | DE 17H45 À 19H       |
| LUNDI                      | Accueil périscolaire | École           | Pause méridienne | École            | Étude surveillée | Accueil périscolaire |
| MARDI                      |                      |                 |                  |                  |                  |                      |
| JEUDI                      | Accueil périscolaire | École           | Pause méridienne | École            | Étude surveillée | Accueil périscolaire |
| VENDREDI                   |                      |                 |                  |                  |                  |                      |



# QUOTIENT FAMILIAL

SI VOUS SOUHAITEZ QUE VOTRE ENFANT SOIT ACCUEILLI,  
À LA RESTAURATION SCOLAIRE, À L'ÉTUDE SURVEILLÉE,  
À L'ACCUEIL PÉRISCOLAIRE

1

Faire calculer votre quotient familial à l'espace Marianne, à partir du 15 juillet.

2

Compléter les fiches de pré-inscription pour la restauration et l'étude surveillée

et les déposer au pôle régie de l'espace Marianne ou les envoyer par mail à l'adresse :

regiejuv@mairie-juvisy.fr, ou bien vous pré-inscrire sur le portail famille «Juv'easy».

Pour les pré-inscriptions à l'accueil périscolaire et centre de loisirs, voir la page 11.

## ACCUEIL À LA RESTAURATION SCOLAIRE ET/OU À L'ÉTUDE SURVEILLÉE :

Mentionner sur la fiche de pré-inscription, les jours de fréquentation de votre enfant pour chacune des activités. Ces réservations, pour l'ensemble de l'année scolaire ou pour un mois minimum, serviront à établir vos factures.

Il vous sera toujours possible d'effectuer des inscriptions ou des modifications sur papier ou en ligne sur le portail famille «Juv'easy». Pour être prise en compte, elles devront être faites dans la période du 1<sup>er</sup> au 20 du mois précédant la période concernée avec report de 1 à 2 jours lorsque le 20 du mois coïncide avec un week-end.

### ATTENTION :

- En cas de non-réservation, le tarif forfaitaire s'applique.
- Lorsque les repas sont fournis par les familles (PAI ou grève), le prix des denrées alimentaires est déduit du tarif, soit une diminution de 15% du prix de la pause méridienne. Le reste dû correspond à l'encadrement et la gestion des locaux.

**PRÉCISION :** seul le certificat médical ou une déclaration sur l'honneur formulée par les parents justifiant de l'absence de l'enfant pour maladie pourra donner lieu à un ajustement de la facture en fonction des présences réelles, si et seulement si, l'un ou l'autre de ces documents est fourni à la régie municipale dans un délai d'un mois suivant la maladie de l'enfant.

## RESTAURATION SCOLAIRE // PAUSE MÉRIDienne

| QUOTIENT FAMILIAL  | TARIFS PAUSE MÉRIDienne |
|--|-------------------------|
| 1A   | 0,91 €                  |
| 1B   | 1,07 €                  |
| 2  | 1,60 €                  |
| 3  | 2,02 €                  |
| 4  | 2,57 €                  |
| 5  | 3,22 €                  |
| 6  | 4,02 €                  |
| 7  | 4,69 €                  |
| 8  | 5,71 €                  |
| Tarif forfaitaire non-réservation<br>Hors Commune (H.C.) | 8,32 €<br>9,21 €        |

## ÉTUDES SURVEILLÉES

| QUOTIENT FAMILIAL                 | À L'UNITÉ | AU FORFAIT MENSUEL * |
|-----------------------------------|-----------|----------------------|
| 1A, 1B, 2                         | 0,38 €    | 3,14 €               |
| 3, 4                              | 1,95 €    | 16,24 €              |
| 5, 6                              | 2,62 €    | 22,26 €              |
| 7, 8                              | 3,68 €    | 31,25 €              |
| Tarif forfaitaire non-réservation | 6,25 €    | 56,50 €              |
| Hors Commune (H.C.)               | 6,94 €    | 59,01 €              |

\* à partir de 9 séances dans le mois

## QUOTIENT FAMILIAL

| QUOTIENT FAMILIAL | TRANCHE EN EUROS |
|-------------------|------------------|
| 1A                | < 230,00         |
| 1B                | 230,01 à 288     |
| 2                 | 288,01 à 360     |
| 3                 | 360,01 à 450     |
| 4                 | 450,01 à 563     |
| 5                 | 563,01 à 704     |
| 6                 | 704,01 à 880     |
| 7                 | 880,01 à 1100    |
| 8                 | > à 1100,01      |





## LE CLAS

CONTRAT LOCAL  
D'ACCOMPAGNEMENT  
À LA SCOLARITÉ (CLAS)  
L'ACCUEIL DU SOIR

Les accueils du soir s'inscrivent dans le dispositif d'accompagnement à la scolarité. Ils proposent aux enfants d'élémentaire et aux collégiens qui en ont besoin de les aider dans leur scolarité et de leur permettre de s'épanouir à l'école.

## LES HORAIRES DU CLAS

**CENTRE-VILLE**  
(ÉCOLE MICHELET  
ET COLLÈGE BUISSON)

Dans les locaux  
de Ducastel  
1 rue de l'Observatoire

**Lundi, mardi et jeudi  
de 16h15 - 18h45**

**PLATEAU**  
(ÉCOLE JAURÈS  
ET COLLÈGE BUISSON)  
MAISON DE QUARTIER,  
rue Albert Sarraut

**Lundi, mardi et vendredi  
de 16h45 - 18h45 et jeudi  
réservé aux collégiens**

## INSCRIPTION AU CLAS

Si vous souhaitez inscrire votre enfant au CLAS, contactez le Service Education au 01 69 12 50 00 à partir du 6 juillet. Les tarifs 1,11€ / mois



## LE CONSEIL MUNICIPAL DES ENFANTS

**LE CONSEIL MUNICIPAL RÉPOND À LA VOLONTÉ DE LA MUNICIPALITÉ DE PERMETTRE L'EXPRESSION PLEINE ET ACTIVE DE LA DÉMOCRATIE LOCALE ET DE LA CITOYENNETÉ.**

### QUEL EST LE RÔLE DU CME ?

Les enfants ont des droits reconnus par la convention des Nations Unies de 1989. Le CME permet de mettre certains droits en pratique : le droit au respect, le droit d'avoir des opinions et de donner son avis, le droit d'être écouté.

### EN EFFET, IL PERMET AUX JEUNES ÉLUS :

- ✓ De se former à l'exercice d'une citoyenneté active, de leur donner un lieu d'expression et d'action,

- ✓ De découvrir le fonctionnement des instances de l'état (Sénat, Assemblée nationale) et les dispositifs des collectivités territoriales : région, département, commune...
- ✓ D'écouter les enfants et de faire entendre leur voix,
- ✓ De proposer des actions dans l'intérêt général des enfants et de tous les Juvisiens,
- ✓ De s'exprimer, de débattre et de dialoguer avec les élus de la municipalité.



## RENSEIGNEMENTS

**Service Éducation**  
Espace Marianne 25, Grande rue  
**Tél. 01 69 12 50 00**  
Animateur du CME : Issa GUÉRY

# LE CENTRE DE LOISIRS

LIEU D'ÉVEIL ÉDUCATIF MAIS AUSSI ESPACE DE DÉCOUVERTE, DE CRÉATION ET D'ÉPANOUISSEMENT  
**JEUX D'EXPRESSION, TRAVAUX MANUELS, JEUX D'EXTÉRIEUR,  
INITIATIONS SPORTIVES, SORTIES ET DÉCOUVERTES...**

## PRÉ-INSCRIPTION ET PRÉ-PAIEMENT

Se munir d'un justificatif de domicile, du livret de famille, des certificats de vaccinations obligatoires. Établie sur la base de la réservation avec pré-paiement, la facture est à régler en se présentant au secrétariat du centre de loisirs (1 rue de l'Observatoire), par courrier ou sur le portail famille de l'IFAC. Le calcul du quotient familial est effectué à l'espace Marianne. L'inscription reste valable pour tous les temps d'accueil et de loisirs (avant et après l'école, le mercredi et pendant les vacances) encadrés par les équipes de l'IFAC, du 2 septembre au 31 août. Ces démarches pourront être également faites par voie dématérialisée sur le portail de l'IFAC. Les identifiants vous seront communiqués dans le courant de l'été.

**PERMANENCES / SECRÉTARIAT - 1 RUE DE L'OBSERVATOIRE**  
Tél : 01 69 21 23 93

**Lundi : 9h - 12h // 13h30 - 17h**

**Mardi : 9h - 12h // 13h30 - 19h**

**Mercredi : 9h - 12h // 13h30-17h**

**Judi : 13h30-17h**

**vendredi : 9h - 12h // 13h30 - 17h**

**2<sup>ème</sup> samedi de chaque mois : 9h - 12h**

## TARIFS CENTRE DE LOISIRS

| QUOTIENT FAMILIAL | JOURNÉE + GOÛTER | 1/2 JOURNÉE AVEC REPAS | GARDERIE /HEURE |
|-------------------|------------------|------------------------|-----------------|
| 1A                | 3,47 €           | 2,24 €                 | 0,66 €          |
| 1B                | 4,32 €           | 2,81 €                 | 0,75 €          |
| 2                 | 5,53 €           | 3,60 €                 | 0,92 €          |
| 3                 | 6,92 €           | 4,50 €                 | 1,01 €          |
| 4                 | 8,66 €           | 5,63 €                 | 1,11 €          |
| 5                 | 10,39 €          | 6,75 €                 | 1,39 €          |
| 6                 | 12,97 €          | 8,44 €                 | 1,55 €          |
| 7                 | 16,01 €          | 10,40 €                | 1,76 €          |
| 8                 | 19,91 €          | 12,93 €                | 2,03 €          |
| HC                | 42,63 €          | 28,13 €                | 3,36 €          |

## LES ACTIVITÉS DU MERCREDI

Les familles pourront inscrire leur enfant le mercredi aux activités proposées par :

- Les structures intercommunales (la médiathèque Raymond Que-  
neau, le Conservatoire d'Athis-Juvisy, l'école d'art Camille Lambert et  
la piscine Suzanne Berlioux)

- Les associations et les clubs sportifs. La Ville soutient financière-  
ment les associations qui mettent en place des activités les mercredis.  
Les inscriptions pourront se faire lors de la journée des associations  
dimanche 5 septembre, au parc des Grottes ou selon les modalités  
définies par les associations et clubs sportifs.

# ACCUEIL PÉRISCOLAIRE

## TARIFS ACCUEIL PÉRISCOLAIRE

| QUOTIENT FAMILIAL | POUR UNE HEURE + GOÛTER | POUR UNE HEURE |
|-------------------|-------------------------|----------------|
| 1A                | 0,73 €                  | 0,66 €         |
| 1B                | 0,87 €                  | 0,75 €         |
| 2                 | 1,01 €                  | 0,92 €         |
| 3                 | 1,11 €                  | 1,01 €         |
| 4                 | 1,22 €                  | 1,11 €         |
| 5                 | 1,54 €                  | 1,39 €         |
| 6                 | 1,70 €                  | 1,55 €         |
| 7                 | 1,98 €                  | 1,76 €         |
| 8                 | 2,24 €                  | 2,03 €         |
| HC                | 3,73 €                  | 3,36 €         |



# ↳ TRANSPORT SCOLAIRE ANNÉE 2021-2022

Une fiche d'inscription est adressée par courrier postal à tous les élèves qui bénéficiaient l'année précédente d'un transport scolaire. Pour les nouveaux élèves, vous pouvez récupérer cette fiche d'inscription sur le site Internet et / ou à l'espace Marianne.

**Tarif unique pour toutes les familles : 38,50 € pour le 1<sup>er</sup> enfant et 35,50 € à partir du 2<sup>ème</sup> enfant.**

| CIRCUIT ALLER  |                                 | CIRCUIT RETOUR                   |                                 |
|--|---------------------------------|----------------------------------|---------------------------------|
| HORAIRES<br>Du lundi au vendredi                           | ARRÊTS                          | HORAIRES<br>du Lundi au Vendredi | ARRÊTS                          |
| <b>QUARTIER SEINE // ÉCOLE MICHELET</b>                    |                                 |                                  |                                 |
| <b>7H40</b>  | 4 rue Monttessuy                | <b>16H25</b>                     | École Michelet                  |
| <b>7H40</b>  | 32 rue Monttessuy               | <b>16H30</b>                     | 4 rue Monttessuy                |
| <b>7H50</b>  | Danaux / ZAC des bords de Seine | <b>16H35</b>                     | 32 rue Monttessuy               |
| <b>7H50</b>  | 15 quai Gambetta                | <b>16H40</b>                     | Danaux / ZAC des bords de Seine |
| <b>8H00</b>  | École Michelet                  | <b>16H43</b>                     | 15 quai Gambetta                |
| <b>PLATEAU // ÉCOLE JEAN JAURÈS (1<sup>ER</sup> TOUR)</b>  |                                 |                                  |                                 |
| <b>8H13</b>  | Square M.Cheveaux               | <b>17H05</b>                     | École Jean Jaurès               |
| <b>8H18</b>  | École Jean Jaurès               | <b>17H12</b>                     | Square M.Cheveaux               |
| <b>PLATEAU // ÉCOLE JEAN JAURÈS (2<sup>ÈME</sup> TOUR)</b> |                                 |                                  |                                 |
| <b>8H30</b>  | Maternelle F.Dolto              | <b>17H20</b>                     | École Jean Jaurès               |
| <b>8H40</b>  | École Jean Jaurès               | <b>17H30</b>                     | Maternelle F.Dolto              |
| <b>SALLE DES FÊTES // ÉCOLE JEAN JAURÈS</b>                |                                 |                                  |                                 |
| <b>8H15</b>  | Salle des Fêtes                 | <b>17H05</b>                     | École Jean Jaurès               |
| <b>8H20</b>  | 10 avenue Raspail               | <b>17H10</b>                     | 22 place Barbusse / Lacroix     |
| <b>8H28</b>  | 22 place Barbusse / Lacroix     | <b>17H20</b>                     | 19 avenue Gounod / Terrasse     |
| <b>8H37</b>  | École Jean Jaurès               | <b>17H25</b>                     | Salle des Fêtes                 |
|  |                                 | <b>17H29</b>                     | Rue des Prés / Cité J.Ferry     |

## CALENDRIER DES VACANCES SCOLAIRES

*Le départ en vacances a lieu après la classe, la reprise des cours, le matin des jours indiqués.*

### ANNÉE 2021-2022

#### RENTRÉE DES ÉLÈVES :

jeudi 2 septembre 2021

#### VACANCES DE LA TOUSSAINT :

du samedi 23 octobre  
au lundi 8 novembre 2021

#### VACANCES DE NOËL :

du samedi 18 décembre 2021  
au lundi 3 janvier 2022

#### VACANCES D'HIVER :

du samedi 19 février au lundi 7 mars 2022

#### VACANCES DE PRINTEMPS :

du samedi 23 avril  
au lundi 9 mai 2022

#### DÉBUT DES VACANCES D'ÉTÉ :

le mercredi 6 juillet 2022

